



Estado do Pará
GOVERNO MUNICIPAL DE SÃO GERALDO DO ARAGUAIA
PREFEITURA MUNICIPAL DE SÃO GERALDO DO ARAGUAIA



EDITAL

TOMADA DE PREÇOS 2/2022-001

PREÂMBULO

Tipo de Licitação: Menor preço global.

Regime de Execução: Administração indireta.

Data de abertura: 07.04.2022

Horário: 09h00min

Local: Prefeitura Municipal de São Geraldo do Araguaia - Sala de Licitação.

O edital e seus anexos poderão ser obtidos na Prefeitura.

O MUNICÍPIO DE SÃO GERALDO DO ARAGUAIA - PREFEITURA MUNICIPAL, leva ao conhecimento dos interessados que na forma da lei 8.666, de 21 de junho de 1993, com as respectivas alterações posteriores e demais legislações em vigor, que na data, horário e local indicados abaixo fará realizar licitação na modalidade TOMADA DE PREÇOS, PRESENCIAL, do tipo menor preço global conforme descrito neste Edital e seus Anexos, objetivando **CONTRATAÇÃO DE EMPRESA ESPECIALIZADA EM ENGENHARIA PARA RECUPERAÇÃO DE ESTRADAS VICINAIS COM EXTENSÃO DE 125,9KM, NO MUNICIPIO DE SÃO GERALDO DO ARAGUAIA**, conforme discriminado no projeto básico de engenharia, que segue em anexo.

O procedimento licitatório obedecerá integralmente à legislação que se aplica à modalidade CONCORRÊNCIA, pela Lei Federal n. 8.666, de 21/06/93, com as devidas alterações e demais normas pertinentes, bem como as condições estabelecidas neste Edital e seus Anexos.

1. OBJETO.

1.1. A presente licitação tem por objeto a execução de obras, referente à **CONTRATAÇÃO DE EMPRESA ESPECIALIZADA EM ENGENHARIA PARA RECUPERAÇÃO DE ESTRADAS VICINAIS COM EXTENSÃO DE 125,9KM, NO MUNICIPIO DE SÃO GERALDO DO ARAGUAIA**, conforme discriminado no projeto básico de engenharia e Anexo I, que segue em anexo.

1.1.1. Valor referencial da Obra: R\$ 2.999.769,12 (Dois milhões e novecentos e noventa e nove mil e setecentos e sessenta e nove reais e doze centavos).

a) A licitante deverá apresentar a planilha orçamentaria em arquivo digitável (Excel), em pendrive ou CD.

1.1.2. Os serviços serão executados em regime de empreitada por preço global.

1.2. As propostas deverão ser apresentadas no dia 07.04.2022 às 09h00min impreterivelmente, na sala de reuniões da Comissão Permanente de Licitações sito à Avenida Antônio Nonato Pedrosa nº 324, Vila Administrativa. sede da Prefeitura Municipal de São Geraldo do Araguaia, quando serão recebidos e abertos os envelopes na forma prevista neste edital.



Estado do Pará
GOVERNO MUNICIPAL DE SÃO GERALDO DO ARAGUAIA
PREFEITURA MUNICIPAL DE SÃO GERALDO DO ARAGUAIA



1.3. Solicitamos às empresas interessadas, que compareçam às seções através de representantes, regularmente nomeados, com poderes específicos para interpor ou desistir de recursos.

1.4. DO CREDENCIAMENTO:

1.5. A empresa deverá estar legalmente representada, no momento da abertura dos envelopes através de apenas uma pessoa, titular, representante legal ou pessoa expressamente credenciada através de documento de Procuração ou Credenciamento da empresa devidamente reconhecida em Cartório.

1.6. A identificação do representante perante a Comissão Permanente de Licitação - CPL será realizada no ato da entrega dos envelopes de habilitação e proposta comercial, no local, data e horário definidos neste Edital, entregando a Comissão cópia autenticada da Carteira de Identidade e dos documentos mencionados no subitem 1.8, os quais serão analisados pela Comissão quando do início da sessão de abertura.

1.7. Quando o representante for diretor ou sócio com poderes de gerência, deverá apresentar à Comissão Permanente de Licitação - CPL, cópia autenticada do contrato social ou ata de assembleia geral da empresa licitante e QSA, a fim de comprovar a sua qualidade de representante legal, e ainda da cópia autenticada da carteira de identidade.

1.8. Quando o representante for pessoa habilitada por meio de procuração (por instrumento público ou particular) ou credenciamento, com firma reconhecida, redigido na forma do modelo deste Edital, e com a previsão de outorga de amplos poderes de representação, inclusive com poderes específicos para interposição e desistência de recurso e para o recebimento de intimações, constando o endereço para envio das intimações e devendo o subscritor da procuração estar devidamente identificado; cópia autenticada do documento oficial de identificação que contenha foto; e cópia autenticada do contrato social da empresa;

1.9. A não apresentação ou incorreção dos documentos mencionados nos subitens 1.6, 1.7 e 1.8 não inabilitará a licitante, mas impedirá o representante de se manifestar e de responder pela empresa.

1.10. AS MICROEMPRESAS OU EMPRESAS DE PEQUENO PORTE, DEVERÃO APRESENTAR TAMBÉM:

1.10.1. DECLARAÇÃO (Modelo - Anexo VIII), sob as penas da lei, de que cumpre os requisitos legais para qualificação como Microempresa ou Empresa de Pequeno Porte, estando apta a usufruir do tratamento diferenciado estabelecido nos Arts. 42 a 49 da Lei Complementar Nº 123, de 14 de dezembro de 2006 e LC 147/2014;

1.10.2. Comprovante de Inscrição e de Situação Cadastral da Pessoa Jurídica no Cadastro Nacional da Pessoa Jurídica - CNPJ.

1.10.3. Certidão Simplificada expedida pela Junta Comercial, devidamente atualizada.

1.11. Será retirado deste processo o licitante que apresentar, em qualquer fase desta licitação, declaração falsa ou alterar, no todo ou em parte, documento verdadeiro, com respaldo no art. 90 da Lei 8.666/93 c/c art. 297 do Código Penal.

1.12. Em caso de não solicitação, pelos proponentes, de esclarecimentos e informações, pressupõe-se que os elementos fornecidos são suficientes claros e precisos, não cabendo, portanto, posteriormente, o direito a qualquer reclamação.



Estado do Pará
GOVERNO MUNICIPAL DE SÃO GERALDO DO ARAGUAIA
PREFEITURA MUNICIPAL DE SÃO GERALDO DO ARAGUAIA



1.13. Como **condição prévia ao credenciamento do licitante e participação nesta licitação**, a comissão verificará o eventual descumprimento das condições de participação, especialmente quanto a existência de sanção que impeça a participação no certame ou futura contratação, mediante **consulta ao Cadastro Nacional de Empresas Inidôneas e Suspensas - CEIS** (<http://www.portaltransparencia.gov.br/sancoes/ceis?ordenarPor=nome&direcao=asc>)

1.13.1. Constatada a existência de sanção que impeça a participação, a comissão reputará o licitante impossibilitado de participação, por falta de condição

2. ANEXOS DO EDITAL.

2.1. Constituem anexos do edital e dele fazem parte:

- Anexo I: Projeto Básico e planilha orçamentária;
- Anexo II: Minuta do Contrato;
- Anexo III: Carta de Apresentação da Documentação;
- Anexo IV: Carta Proposta;
- Anexo V: Declaração de cumprimento ao disposto no art. 7º, XXXIII, da CF/88;
- Anexo VI: Declaração de Qualidade e Responsabilidade do Serviços Ofertados;
- Anexo VII: Declaração de fato impeditivo;
- Anexo VIII: Declaração de Micro Empresa ou Empresa de Pequeno Porte;
- Anexo IX: Carta de Credenciamento;
- Anexo X: Declaração de Atendimento ao Decreto 7983/2013;
- Anexo XI: Declaração de Inexistência de Servidores Públicos no Quadro de Pessoal;

2.2. A contratação a que se destina a presente licitação, conforme discriminado no projeto básico de engenharia, que segue em anexo, inclui sob responsabilidade da licitante, o fornecimento de mão-de-obra, materiais e equipamentos necessários para a execução do projeto básico e de acordo com o memorial e a planilha de quantidades.

2.3. A contratada deverá apresentar à fiscalização da Prefeitura Municipal de São Geraldo do Araguaia, para prévia aprovação o detalhamento da execução de cada um do(s) serviços em até 05 (cinco) dias após a emissão da Ordem de Serviço.

2.4. O detalhamento do projeto deverá ser executado obedecendo-se aos critérios e diretrizes estabelecidos no projeto básico - Anexo I.

3. DA PARTICIPAÇÃO NA LICITAÇÃO.

3.1. Somente serão admitidas a participar da licitação as empresas que atenderem a todas as exigências de habilitação contidas neste edital e seus anexos e que pertençam ao ramo de atividade pertinente ao objeto licitado.

3.2. Não será admitida a participação de empresas em consórcio nesta licitação.

3.3. Fica impedida de participar desta licitação e de contratar com a Prefeitura Municipal de São Geraldo do Araguaia a pessoa jurídica constituída por membros de sociedade que, em data anterior à sua criação, haja sofrido sanção de suspensão do direito de licitar e contratar com a Administração ou tenha sido declarada inidônea para licitar e contratar e que tenha objeto similar ao da empresa punida.



Estado do Pará
GOVERNO MUNICIPAL DE SÃO GERALDO DO ARAGUAIA
PREFEITURA MUNICIPAL DE SÃO GERALDO DO ARAGUAIA



3.4. É vedado ao agente político e ao servidor público de qualquer categoria, natureza ou condição, celebrar contratos com a Administração direta ou indireta, por si ou como representante de terceiro, sob pena de nulidade, ressalvadas as exceções legais.

3.5. Não poderão participar desta TOMADA DE PREÇOS:

a) Empresas cujo objeto social não seja pertinente e compatível com o objeto desta TOMADA DE PREÇOS.

I. Excepciona-se o disposto acima, nos casos em que tais sociedades apresentem autorização específica dos sócios para contratar com a Administração objeto diverso do previsto no contrato social ou estatuto;

II. A autorização assemblear deverá observar as regras de convocação e de quórum para instauração e deliberação previstas em lei para cada tipo de sociedade.

III. Para fins de comprovação, o licitante deverá apresentar a ata assemblear ou o documento equivalente.

b) Empresas ou sociedades estrangeiras que não funcionem no país;

c) Empresas impedidas de licitar e contratar com a Prefeitura de São Geraldo do Araguaia (Art. 87, III, da Lei nº 8.666/93);

d) Empresas declaradas inidôneas para licitar ou contratar com a Administração Pública, enquanto perdurarem os motivos da punição ou até que seja promovida a reabilitação perante a própria autoridade que aplicou a penalidade;

e) Empresas em processo falimentar, em processo concordatário, em recuperação judicial ou extrajudicial;

f) Cônjuge, companheiro ou parente em linha reta, colateral ou por afinidade até o terceiro grau, inclusive, de servidor ou dirigente de órgão ou entidade contratante ou responsável pela licitação.

4. DO TRATAMENTO DAS MICROEMPRESAS, EMPRESAS DE PEQUENO PORTE E EQUIPARADOS.

4.1. Será observado o disposto na Lei Complementar n. 123, de 14 de dezembro de 2006, notadamente os seus artigos 42 a 49.

4.2. O enquadramento como microempresa ou empresa de pequeno porte dar-se-á nas condições do Estatuto Nacional da Microempresa e Empresa de Pequeno Porte, instituído pela Lei Complementar n. 123, de 14 de dezembro de 2006, em especial quanto ao seu artigo 3º, observando-se a incoerência de quaisquer dos impedimentos do § 4º do mesmo artigo.

4.3. A pessoa física ou o empresário individual enquadrado nos limites definidos pelo art. 3º da Lei Complementar n. 123/2006 receberá o mesmo tratamento concedido pela Lei Complementar 123, de 14 de dezembro de 2006, às microempresas e empresas de pequeno porte.

4.4. A fruição dos benefícios licitatórios determinados pela Lei Complementar n. 123/2006 independe da habilitação da microempresa, empresa de pequeno porte ou equiparado para a obtenção do regime tributário simplificado.



Estado do Pará
GOVERNO MUNICIPAL DE SÃO GERALDO DO ARAGUAIA
PREFEITURA MUNICIPAL DE SÃO GERALDO DO ARAGUAIA



4.5. Os licitantes que se enquadrarem nas situações previstas no art. 3º da Lei Complementar n. 123, de 14 de dezembro de 2006, e nem possuírem quaisquer dos impedimentos do § 4º do artigo citado, deverão apresentar declaração, sob as penas da lei, de que cumprem os requisitos legais para a qualificação como microempresa, empresa de pequeno porte ou equiparado, estando aptos a usufruir do tratamento favorecido estabelecido nos arts. 42 a 49 da referida Lei Complementar (Art. 11 do Decreto n. 6.204, de 5 de setembro de 2007).

4.6. A declaração acima exigida deverá ser manifestada em campo próprio do sistema como condição de participação na TOMADA DE PREÇOS na qualidade de microempresa, empresa de pequeno porte ou equiparado, a fim de viabilizar a preferência e os demais benefícios previstos na Lei Complementar n. 123/2006. Caso inexistente campo próprio no sistema eletrônico, a declaração deverá ser enviada ao Presidente da CPL até a data e horário marcados para abertura da sessão.

5. APRESENTAÇÃO DE DOCUMENTOS DE HABILITAÇÃO E DA PROPOSTA COMERCIAL.

5.1. A Comissão somente aceitará e considerará proposta de empresas especializadas no ramo, cadastradas na Prefeitura Municipal de São Geraldo do Araguaia e devidamente licenciadas para a atividade objeto desse edital.

5.2. As empresas que deverão apresentar documentação, por ocasião da abertura das propostas, em envelopes fechados (colado ou lacrado), contendo a palavra “HABILITAÇÃO” e “PROPOSTA COMERCIAL”, nome, endereço do licitante e referência ao presente TOMADA DE PREÇOS, da seguinte forma:

ENVELOPE NÚMERO 01 - DOCUMENTAÇÃO

5.3. Com as seguintes indicações obrigatórias:

TOMADA DE PREÇOS N. 2/2022-001
PREFEITURA MUNICIPAL DE SÃO GERALDO DO ARAGUAIA
ENVELOPE 1 - DOCUMENTOS DA HABILITAÇÃO
RAZÃO SOCIAL DO LICITANTE E (CNPJ/MF)

ENVELOPE NÚMERO 02 - PROPOSTA COMERCIAL

5.4. Com as seguintes indicações obrigatórias:

TOMADA DE PREÇOS N. 2/2022-001
PREFEITURA MUNICIPAL DE SÃO GERALDO DO ARAGUAIA
ENVELOPE 2 - PROPOSTA COMERCIAL
RAZÃO SOCIAL DO LICITANTE E (CNPJ/MF)

6. DOCUMENTOS PARA HABILITAÇÃO - ENVELOPE "DOCUMENTAÇÃO"

6.1. As licitantes deverão incluir, no Envelope n. 01 - HABILITAÇÃO, a documentação elencada nos itens abaixo que poderá ser apresentada em original ou cópia autenticada, em envelope lacrado, no qual possam ser identificados o nome ou razão social, modalidade, número e data da licitação, além da expressão HABILITAÇÃO no averso.

6.2. Não serão aceitos documentos rasurados ou ilegíveis.



Estado do Pará
GOVERNO MUNICIPAL DE SÃO GERALDO DO ARAGUAIA
PREFEITURA MUNICIPAL DE SÃO GERALDO DO ARAGUAIA



6.3. Para fins de habilitação, serão aceitas certidões expedidas pelos órgãos da administração fiscal e tributária emitidas pela internet, nos termos do art. 35 da Lei n. 10.522/02.

6.4. Sob pena de inabilitação, todos os documentos deverão ser apresentados:

- a) Na forma prevista em lei, e quando não houver regulamentação específica, deverão sempre ser apresentados em nome da licitante e com o número do CNPJ ou CPF, se pessoa física;
- b) Em nome da matriz, se o licitante for a matriz;
- c) Em nome da filial, se o licitante for a filial, exceto aqueles documentos que, pela própria natureza, forem emitidos somente em nome da matriz;
- d) Em original, em publicação da imprensa oficial ou em cópia autenticada por cartório.

6.5. Para habilitação na licitação, exigir-se-á dos licitantes documentação relativa a:

- a) Habilitação jurídica;
- b) Qualificação econômico-financeira;
- c) Regularidade fiscal;
- d) Qualificação técnica;
- e) Documentação complementar.

6.6. Documentos relativos à habilitação jurídica:

- a) Cédula de identidade (apenas para licitante pessoa física);
- b) Registro comercial, no caso de empresa individual;
- c) Ato constitutivo, estatuto ou contrato social e QSA em vigor, devidamente registrado, em se tratando de sociedades empresárias e, no caso de sociedades por ações, acompanhado de documentos de eleição de seus administradores;
- d) Inscrição do Ato Constitutivo, no caso de sociedades civis, acompanhada de prova da Diretoria em exercício.
- e) Decreto de autorização em se tratando empresa ou sociedade estrangeira em funcionamento no país, e ato de registro ou autorização para funcionamento expedido pelo órgão competente, quando a atividade assim o exigir;
- f) Certificado de Registro Cadastral (**CRC**) expedido por esta Prefeitura;
- g) Cadastro Nacional de Condenações Cíveis por Atos de Improbidade Administrativa, mantido pelo Conselho Nacional de Justiça (www.cnj.jus.br/improbidade_adm/consultar_requerido.php);



Estado do Pará
GOVERNO MUNICIPAL DE SÃO GERALDO DO ARAGUAIA
PREFEITURA MUNICIPAL DE SÃO GERALDO DO ARAGUAIA



h) Lista de Inidôneos, mantida pelo Tribunal de Contas da União - TCU;

6.7. Documentos relativos à qualificação econômico-financeira:

6.7.1. QUALIFICAÇÃO ECONÔMICO-FINANCEIRA: Para qualificação econômico-financeira deverá a licitante apresentar dentro do envelope n. 02 os seguintes documentos:

- a) **BALANÇO PATRIMONIAL (BP)** e demonstrações contábeis do último exercício social (**DRE**), já exigíveis e apresentados *na forma da Lei*, que comprovem a boa situação financeira da empresa, vedada a sua substituição por balancetes ou balanços provisórios, podendo ser atualizados por índices oficiais, quando encerrados há mais de 03 (três) meses da data da apresentação da proposta:
 - a.1) Para **SOCIEDADE EMPRESÁRIA**, Balanço patrimonial e as demonstrações contábeis do último exercício social devem ser apresentados:
 - a.1.1) O Balanço Patrimonial(BP) e a Demonstração do Resultado do Exercício (DRE), extraídas do Livro Diário, acompanhado da prova de registro na Junta Comercial ou Cartório (Carimbo, etiqueta ou chancela da Junta Comercial), que deverão conter indicação do número das páginas;
 - a.1.2) **Termo de Abertura e Termo de Encerramento do Livro Diário**, contendo no mínimo os dados da empresa, tais como número do Livro Diário e do NIRE, d atas e quantidades de páginas, acompanhado da prova de registro na Junta Comercial ou Cartório (Carimbo, etiqueta ou chancela da Junta Comercial). Obs: Registro no cartório será somente para empresas cujo a natureza jurídica é Sociedade Civil.
 - a.1.3) Assinatura do Contador e do titular ou representante legal da Entidade no Termo de Abertura e Encerramento, Balanço Patrimonial e a DRE;
 - a.1.4) Certificado de Regularidade do Profissional Contador expedida pelo Conselho Regional de Contabilidade.
 - a.2) Para **SOCIEDADES ANÔNIMAS**, regidas pela Lei nº 6.404/1976, deverão as demonstrações contábeis serem apresentadas **também** com as seguintes formalidades:
 - a.2.1) Com prova de publicação na imprensa oficial da União, ou do Estado, ou do Distrito Federal, conforme o lugar em que esteja situada a sede da companhia; ou
 - a.2.2) Com prova de publicação em jornal de grande circulação editado na localidade em que esteja situada também a sede da companhia;
 - a.3) Para as **PROPONENTES** que faz em escrituração digital por meio do Sistema Público de Escrituração Digital -SPED, deverão apresentar o comprovante de envio do registro do arquivo eletrônico do SPED CONTÁBIL para a JuntaComercial.
 - a.4) Para demonstrar a boa situação financeira, a empresa licitante deverá apresentar resultado demonstrativo de resultados igual ou maior do que 1(um), nos **ÍNDICES DE LIQUIDEZ GERAL - ILG, DE SOLVENTE GERAL - ISG e DE LIQUIDEZ CORRENTE - ILC**, que serão calculados através das fórmulas abaixo, as quais deverão estar aplicadas em memorial de cálculos, assinado por Contador, devidamente habilitado e registrado no Conselho Regional de Contabilidade e juntado ao Balanço.
 - a.5)
$$ILG = (AC+RLP)/(PC+ELP)$$
$$ISG = AT/(PC+ELP)$$



Estado do Pará
GOVERNO MUNICIPAL DE SÃO GERALDO DO ARAGUAIA
PREFEITURA MUNICIPAL DE SÃO GERALDO DO ARAGUAIA



ILC = AC/PC

Onde:

AC - Ativo Circulante;

PC - Passivo Circulante;

AT - Ativo Total;

RLP - Realizável a Longo Prazo; ELP - Exigível a Longo Prazo;

Obs.: 1) A licitante que apresentar em seu Balanço resultado menor do que 1 (um) em qualquer dos índices acima fica obrigada a comprovar, na data de apresentação da documentação, possuir o total do Capital Social ou Patrimônio Líquido mínimo correspondente a 10% (dez por cento) do valor total estimado para a contratação.

Obs.:2) Quando se tratar de empresa constituída no ano da Licitação, deverá ser apresentado o BALANÇO DE ABERTURA devidamente registrado na Junta Comercial do Estado, acompanhado do Termo de Abertura do Livro Diário.

b) Certidão negativa de falência expedida pelo distribuidor da sede da pessoa jurídica, emitida no máximo 90 (noventa) dias antes da data da primeira sessão deste certame;

c) Deverá apresentar Certificado de Regularidade do Profissional, emitida pelo Conselho Regional de Contabilidade.

d) Certidão Específica, emitidas pela Junta Comercial da sede da licitante, devidamente atualizada, que ateste a existência de empresa e participação societária em nome da(s) pessoa(s) física(s) e jurídica(s) SÓCIAS da licitante; a participação societária da(s) pessoa(s) física(s) e jurídica(s) SÓCIAS da licitante na composição societária em sociedades, e a existência da empresa licitante e participação societária registrada(os) na Junta Comercial em nome da licitante proponente;

6.12. Documentos relativos à regularidade fiscal:

a) Prova de inscrição do licitante no Cadastro Nacional de pessoa jurídica (CNPJ);

b) Comprovante de Situação Cadastral do licitante (CPF);

c) Prova de inscrição no cadastro de contribuintes estadual ou municipal, se houver, relativo ao domicílio ou sede do licitante, pertinente ao seu ramo de atividade e compatível com o objeto contratual;

d) Prova de regularidade, consistente na apresentação dos seguintes documentos:

I. Certidão Negativa de Tributos Municipais expedidas no local de domicílio ou sede da licitante, com validade igual ou posterior a data prevista para abertura desta licitação;

II. Certidão Negativa de Tributos Municipais, expedida pelo Município licitante, com validade igual ou posterior a data prevista para abertura desta licitação;

III. Certidão Negativa de Tributos Estaduais expedidas no local de domicílio ou sede da licitante, com validade igual ou



Estado do Pará
GOVERNO MUNICIPAL DE SÃO GERALDO DO ARAGUAIA
PREFEITURA MUNICIPAL DE SÃO GERALDO DO ARAGUAIA



posterior a data prevista para abertura desta licitação;

IV. Prova de regularidade para com a Fazenda Federal/Previdenciárias por meio da Certidão Negativa de Débitos Relativos aos Tributos Federais e à Dívida Ativa da União, com validade igual ou posterior a data prevista para abertura desta licitação;

V. Certificado de Regularidade (CRF), junto ao Fundo de Garantia por Tempo de Serviço (FGTS), com validade igual ou posterior a data prevista para abertura desta licitação;

VI. Certidão negativa de débitos trabalhistas - CNDT, instituída pela Lei Federal nº 12.440/11, para comprovar a inexistência de débitos inadimplidos perante a Justiça do Trabalho do Licitante e Certidão negativa de infrações trabalhistas - CNIT, para comprovar que a Licitante não foi autuada pelo Ministério do Trabalho e Emprego e outro órgão responsável, por utilização ilegal de mão de obra infantil em suas atividades, bem como em toda sua cadeia de fornecedores;

6.13. Quando o contrato for executado por filial da empresa, o licitante deverá comprovar a regularidade fiscal da matriz e da filial.

6.14. As certidões dos licitantes deverão ser apresentadas dentro do prazo de validade estabelecido em lei ou pelo órgão expedidor, ou, na hipótese de ausência de prazo estabelecido, deverão estar datadas dos últimos 60 dias contados da data da abertura da sessão pública.

6.15. A comprovação de regularidade fiscal das microempresas e empresas de pequeno porte, bem como dos equiparados, enquadrados nos termos no art. 34 da Lei n. 11.488/07 e art. 3º, §4º, VI da Lei Complementar n. 123/2006, somente será exigida para efeito de contratação, e não como condição para participação na licitação. (art. 42 da Lei Complementar n. 123/07).

6.16. As microempresas, as empresas de pequeno porte e seus equiparados, por ocasião da participação em certames licitatórios, deverão apresentar toda a documentação exigida para efeito de comprovação de regularidade fiscal, mesmo que esta apresente alguma restrição (art. 43 da LC n. 123/06).

6.16.1. Havendo alguma restrição na comprovação da regularidade fiscal, será assegurado o prazo de 05 (cinco) dias úteis, cujo termo inicial corresponderá ao momento em que o proponente for declarado o vencedor do certame, prorrogáveis por igual período, a critério da Administração Pública, para a regularização da documentação, pagamento ou parcelamento do débito, e emissão de eventuais certidões negativas ou positivas com efeito de certidão negativa (art. 43, §1º, da LC n. 123/06);

6.16.2. A declaração do vencedor de que trata o anterior ocorrerá no momento imediatamente posterior à fase de habilitação, aguardando-se os prazos de regularização fiscal para a abertura da fase recursal (art. 4º, § 2º, do Decreto 6.204/07);

6.16.3. A não-regularização da documentação, no prazo previsto acima, implicará decadência do direito à contratação, sem prejuízo das sanções previstas no art. 81 da Lei n. 8.666/93, sendo facultado à Administração convocar os licitantes remanescentes para a assinatura do contrato, ou revogar a licitação.

6.17. Documentos relativos à Qualificação Técnica:



Estado do Pará
GOVERNO MUNICIPAL DE SÃO GERALDO DO ARAGUAIA
PREFEITURA MUNICIPAL DE SÃO GERALDO DO ARAGUAIA



a) Registro ou inscrição, no Conselho Regional de Engenharia, Arquitetura e Agronomia - CREA, da empresa licitante e de seu(s) responsável(is) técnico(s), da região a que estiverem vinculados dentro do prazo de validade.

I. No caso de a empresa licitante ou o responsável técnico não serem registrados ou inscritos no CREA do Estado do Pará, deverão ser providenciados os respectivos vistos deste órgão regional por ocasião da assinatura do contrato;

b) Comprovação de aptidão para o desempenho de atividades pertinentes e compatíveis em características, quantidades e prazos com o objeto desta licitação, por meio da apresentação de Certidão de Acervo Técnico - CAT, expedida pelo CREA da região pertinente, em nome dos responsáveis técnicos e/ou dos membros da equipe técnica que se responsabilizarão pelos trabalhos relativos à execução de serviço de engenharia, compatível em características, quantidades e prazos com o objeto da presente licitação.

c) Alvará de Funcionamento, emitida pelo Município sede da Licitante, comprovando ramos de atividade compatível com o objeto da presente licitação.

d) **DECLARAÇÃO PRÓPRIA** do licitante, de que possui estrutura e condições para prestar os serviços de locação, em conformidade com os prazos e exigências do edital e seus anexos;

6.18. Documentação complementar:

a) Declaração do licitante de que não possui em seu quadro de pessoal empregado com menos de 18 (dezoito) anos em trabalho noturno, perigoso ou insalubre e de 16 (dezesesseis) anos em qualquer trabalho, salvo na condição de aprendiz, a partir de 14 anos, nos termos do inciso XXXIII do art. 7º da Constituição Federal.

b) Demais declarações constantes dos anexos deste Edital.

6.19. A pessoa que assinar os documentos exigidos na documentação complementar prevista neste item deverá comprovar que detém poderes para agir em nome do licitante.

6.20. Constatado o atendimento às exigências previstas neste Edital, o licitante será declarado habilitado.

6.21. Todos os documentos apresentados para habilitação deverão estar em nome da empresa licitante, com o número do CNPJ e preferencialmente, com endereço respectivo, devendo ser observado o seguinte:

a) Se o licitante for a matriz, todos os documentos deverão estar com o número do CNPJ da matriz;

b) Se o licitante for a filial, todos os documentos deverão estar com o número do CNPJ da filial, exceto quanto à Certidão for válida para matriz e filial.

6.22. Além das especificações contidas em cada um dos itens acima, as licitantes deverão observar quanto a todos os documentos o seguinte:

6.23. Todos os documentos deverão ser apresentados em cópias autenticadas em cartório ou cópias autenticadas pela Comissão de licitação.

a) A autenticação das cópias por servidor da administração, membro da COMISSÃO, deverá ocorrer, preferencialmente, até o primeiro dia útil imediatamente anterior à data da abertura da sessão pública, mediante a apresentação de cópias simples acompanhadas do respectivo documento original para conferência, no horário das



Estado do Pará
GOVERNO MUNICIPAL DE SÃO GERALDO DO ARAGUAIA
PREFEITURA MUNICIPAL DE SÃO GERALDO DO ARAGUAIA



08h00min às 14h00min.

a.1) Não serão aceitas, para autenticação junto a Comissão, cópia de outra cópia autenticada, somente de documentos originais.

b) Os documentos obtidos via Internet, poderão ser verificadas as suas legitimidades a cargo da Comissão.

b.1) A Comissão Permanente de Licitação reserva-se o direito de solicitar o original de qualquer documento apresentado em fotocópia, sempre que houver dúvida ou julgar necessário.

7. MANTENÇA DAS CONDIÇÕES HABILITATÓRIAS.

7.1. As licitantes obrigam-se a manter, durante toda a execução contratual, em compatibilidade com as obrigações por elas assumidas, todas as condições exigidas, nos aspectos jurídico e de qualificação técnica, econômica e financeira, bem como de regularidade perante o Fisco, quando das respectivas habilitações, sob pena das sanções cabíveis.

8. DOCUMENTOS APRESENTADOS NO ORIGINAL.

8.1. Os documentos apresentados no original, contidos no envelope documentação, serão devolvidos pela Comissão de Licitação, mediante requerimento, após a conclusão do procedimento licitatório.

9. DESISTÊNCIA DA PROPOSTA

9.1. Após a fase de habilitação, não cabe desistência de proposta comercial, salvo por motivo justo decorrente de fato superveniente e aceito pela Prefeitura Municipal de São Geraldo do Araguaia.

10. DA VISITA TÉCNICA.

10.1. A licitante, por intermédio de representante legal devidamente qualificado para esse fim, deverá visitar os locais onde serão realizados os serviços, a fim de obter de todas as informações relativas à sua execução.

10.1.1. A visita será acompanhada por servidor designado para esse fim e ocorrerá nos dias 01 e 04 de abril 2022, às 08h00min, ocasião em que os representantes das licitantes deverão se apresentar na sede da Prefeitura Municipal de São Geraldo do Araguaia, situada na Avenida Antônio Nonato Pedrosa nº 324, Vila Administrativa - São Geraldo do Araguaia-Pa, para o início da realização da visita.

10.1.2. No ato da visita técnica os responsáveis técnicos, representantes das empresas licitantes deverão apresentar os seguintes documentos:

a) Carta de Credenciamento, juntamente com cópia do contrato social da licitante.

b) Cópia da carteira do CREA do responsável técnico pela visita técnica;

c) Certidão de Registro da Empresa e de seus responsáveis técnicos juntamente no CREA, como requisito indispensável à obtenção da declaração de vistoria.

10.2. Ao final da visita, o licitante receberá declaração de vistoria, a fim de que seja juntado aos autos de habilitação, figurando-se como documento fundamental à habilitação.



11. ELEMENTOS E REQUISITOS DA PROPOSTA - ENVELOPE “PROPOSTA”.

11.1. Este envelope, que só será aberto se forem julgados em ordem os documentos apresentados no envelope "Documentação", deverá conter a proposta, datilografada mecânica, elétrica ou eletronicamente, em UMA VIA, com escrita numa só das faces de cada folha, sem emendas, nem rasuras não ressalvadas, do qual deverão constar, de forma clara e precisa, os elementos e requisitos seguintes:

11.2. CARTA PROPOSTA conforme anexo IV - contendo:

- Ø Nome, razão social e endereço da licitante, e o número deste Edital;
- Ø Valor total dos serviços englobando todas as etapas executórias;
- Ø Resumo de acordo com o Modelo de Proposta dos anexos.
- Ø Planilha de Preços Unitários, a ser elaborada pela proponente conforme modelo no projeto básico e Cronograma Físico Financeiro.
- Ø Composição Unitária de Preços demonstrando a quantidade de material, mão de obra, encargos, e BDI dos itens constantes da planilha.

11.3. O prazo para execução dos serviços deverá obedecer ao disposto no item 17 do Edital.

11.4. A proposta comercial deverá conter a assinatura(s) do(s) responsável(is) pela proposta, acompanhada, quando ilegível, do respectivo nome e função na empresa, de modo a identificá-lo.

11.5. De acordo com a Lei n. 9.069 de 29/06/95, os valores contratados poderão ser atualizados monetariamente pelo saldo devedor, para manter o equilíbrio econômico e financeiro do contrato, com base na variação do INCC (Índice Nacional de Custos da Construção), entre o mês da proposta e a efetiva liquidação do compromisso, observado o disposto no artigo 28, parágrafo 5º, ou seja, a partir do 13º. (décimo terceiro) mês de vigência do contrato, ou caso haja alteração na legislação, na periodicidade que venha a ser permitida.

12. ABERTURA DOS ENVELOPES E JULGAMENTO DAS HABILITAÇÕES E PROPOSTAS.

12.1. No dia e horário estabelecidos no item 1.2 deste Edital, na presença dos membros da "Comissão Permanente de Licitação", em reunião dirigida pelo Presidente da Comissão ou seu substituto e representantes das licitantes presentes, serão abertos os envelopes "DOCUMENTAÇÃO" sendo apreciados os respectivos conteúdos.

12.2. Serão devolvidos lacrados os envelopes "PROPOSTA" das licitantes julgadas inabilitadas, desde que não tenha havido recurso ou, após negado provimento ao mesmo, se for o caso.

12.3. Havendo desistência expressa quanto ao oferecimento de recursos relacionados com a fase de habilitação, que constará da ata, será procedida a abertura dos envelopes "PROPOSTA" das empresas habilitadas na mesma reunião.

12.4. Sendo manifestada, durante a sessão de abertura, a intenção de interpor recurso, o que será consignado em Ata, o licitante terá o prazo de 05 (cinco) dias úteis para apresentar formalmente as razões e o memorial do recurso, contados a partir da lavratura da Ata. Recebido o recurso a CPL notificará os demais licitantes para apresentarem impugnação no prazo de 05 dias úteis. A autoridade competente julgará o recurso no prazo de 05 dias úteis, contados a partir do recebimento do mesmo. A Comissão poderá fixar, na mesma oportunidade ou posteriormente, nova data para abertura dos Envelopes “PROPOSTA”, compatível com o julgamento dos mesmos, caso necessário.

12.5. Decidida à fase de habilitação, serão abertos os envelopes "PROPOSTA" das empresas habilitadas, sendo todos



Estado do Pará
GOVERNO MUNICIPAL DE SÃO GERALDO DO ARAGUAIA
PREFEITURA MUNICIPAL DE SÃO GERALDO DO ARAGUAIA



os documentos rubricados pelos representantes das empresas presentes e pela Comissão.

12.6. As propostas habilitadas serão julgadas pela Comissão Permanente de Licitações, com base no que dispõe o presente Edital, observando-se os princípios constantes da Lei n. 8.666/93, e o resultado será divulgado por meio de publicação no Mural da PMSAGA. Após o prazo recursal, não havendo a interposição de recurso, ou ser houver, após o julgamento do mesmo, cumprido os prazos legais, o resultado será submetido à homologação do Sr. Prefeito Municipal.

12.7. As propostas serão classificadas pelo critério de menor preço global, observados os requisitos estabelecidos neste Edital.

12.8. Somente serão levadas em consideração, para efeito de julgamento, as propostas que apresentarem preços para a totalidade dos itens previstos no projeto básico.

12.9. Não será levado em conta oferta de vantagem não prevista neste Edital, nem preço ou vantagem baseada nas ofertas dos outros participantes, tampouco proposta que apresente preços global ou unitários simbólicos, irrisórios ou de valor zero, incompatíveis com os preços dos insumos e salários de mercado, acrescidos dos respectivos encargos, ainda que não estabelecidos limites mínimos, exceto quando se referirem a materiais e instalações de propriedade do próprio licitante, para os quais ele renuncie a parcela ou à totalidade da remuneração.

12.10. Serão desclassificadas as propostas que não atendam às exigências deste Edital, bem como aquelas com valor global superior ao limite estabelecido ou com preços manifestamente inexequíveis.

12.11. A presente TOMADA DE PREÇOS poderá ser anulada, se ocorrer ilegalidade no seu processamento ou julgamento e poderá ser revogada, a juízo exclusivo da Administração, caso seja julgada inoportuna ou inconveniente ao interesse público.

12.12. Quando todas as empresas forem inabilitadas ou desclassificadas, a Comissão de Licitações poderá fixar aos licitantes o prazo de 08 (oito) dias úteis para a apresentação de outras propostas, conforme artigo 48, § 3º, da Lei n. 8.666/93.

13. DAS REGRAS DE DESEMPATE

13.1. Se houver duas ou mais propostas em igualdade de condições, como critério de desempate, será assegurada preferência:

a) Sucessivamente, aos bens e serviços:

I. Produzidos no País;

II. Produzidos ou prestados por empresas brasileiras;

III. Produzidos ou prestados por empresas que invistam em pesquisa e no desenvolvimento de tecnologia no País.

IV. Por meio de sorteio entre as participantes igualadas, em ato público, para qual todas as licitantes serão convocadas, de acordo com o § 2º do artigo 45, da Lei de Licitações.



Estado do Pará
GOVERNO MUNICIPAL DE SÃO GERALDO DO ARAGUAIA
PREFEITURA MUNICIPAL DE SÃO GERALDO DO ARAGUAIA



b) Ao licitante pessoa física, que tenha exercido o múnus público de jurado, na condição do art. 439 do Código de Processo Penal.

c) Na ausência das hipóteses de preferência acima enumeradas, a classificação fará, obrigatoriamente, por sorteio, em ato público, para o qual todos os licitantes serão convocados, vedado qualquer outro processo.

d) No caso de empate, real ou ficto, entre duas ou mais propostas, será assegurada, nos termos da Lei Complementar n. 123/06, a preferência de contratação para as microempresas e empresas de pequeno porte beneficiárias do regime diferenciado e favorecido, nos termos que se seguem:

I. Entende-se por empate ficto a situação em que as propostas apresentadas pelas microempresas e empresas de pequeno porte sejam até 10% (dez por cento) superiores à propostamais bem classificada, e empate real as que sejam iguais.

II. Em qualquer destas hipóteses, a microempresa ou empresa de pequeno porte melhor classificada poderá apresentar proposta de preço inferior àquela considerada vencedora do certame, situação em que será adjudicado em seu favor o objeto licitado.

III. No caso de as microempresas e empresas de pequeno porte apresentarem preços iguais, será realizado sorteio entre elas para que se identifique aquela que primeiro poderá apresentar melhor oferta.

14. DA ADJUDICAÇÃO E HOMOLOGAÇÃO

14.1. Não havendo recurso, o presidente da CPL adjudicará o objeto ao licitante vencedor e encaminhará o procedimento à autoridade superior para homologação.

14.2. Decididos os recursos e constatada a regularidade dos atos praticados, a autoridade competente homologará o procedimento licitatório e adjudicará o objeto ao licitante vencedor.

14.3. Na assinatura do contrato ou retirada do instrumento equivalente a Administração verificará se o licitante mantém as mesmas condições de habilitação consignadas no edital, as quais deverão ser mantidas durante toda a vigência do contrato.

15. REGIME, CONDIÇÕES DA EXECUÇÃO E QUANTO AO RECEBIMENTO DOS SERVIÇOS.

15.1. Os serviços serão executados em regime de empreitada, com fornecimento de mão de obra, maquinários, equipamentos, materiais, acessórios e tudo mais que for necessário ao pleno desenvolvimento dos serviços.

15.2. A contratada será responsável pelo pagamento dos encargos trabalhistas, previdenciários, fiscais, comerciais e outros que resultarem dos compromissos assumidos no contrato.

15.2.1. A Prefeitura não assumirá responsabilidade pelo pagamento de impostos e encargos que competirem à contratada, nem se obrigará a fazer-lhe restituições ou reembolsos de valores principais e acessórios que esta depender com esses pagamentos.

15.3. As despesas com ensaios, testes, análises de materiais, etc., quando necessários, correrão por conta da contratada.



Estado do Pará
GOVERNO MUNICIPAL DE SÃO GERALDO DO ARAGUAIA
PREFEITURA MUNICIPAL DE SÃO GERALDO DO ARAGUAIA



15.4. A contratada ficará obrigada a adotar todas as medidas, precauções e cuidados, visando a evitar a ocorrência de danos materiais e pessoais a seus operários e a terceiros, assim como todas as medidas relacionadas com o seguro de seus empregados, contra tais danos, ficando sempre responsável pelas conseqüências originadas de acidentes que se verificarem.

15.5. A contratada manterá à testa das obras responsável técnico, que a representará na execução do contrato, cujos dados pessoais e profissionais deverão ser fornecidos por escrito à Prefeitura, no prazo máximo de 03 (três) dias, após a assinatura do compromisso, devendo o mesmo acompanhar a execução, prestando toda a assistência técnica necessária.

15.5.1. O profissional acima indicado deverá comparecer ao local da execução dos serviços, diariamente, permanecendo durante o tempo que for determinado pela Fiscalização da Prefeitura, sendo seu comparecimento consignado no Diário de Ocorrências.

15.6. A Prefeitura poderá exigir a substituição de qualquer empregado da contratada, restritamente no interesse dos serviços, a qual deverá ser processada no prazo máximo de 24 (vinte e quatro) horas.

15.7. A Prefeitura, através de servidor credenciado, exercerá a mais ampla e completa fiscalização dos serviços contratados, na forma estabelecida na Lei n. 8.666/93 e demais instrumentos pertinentes, fiscalização essa que, em nenhuma hipótese, eximirá nem reduzirá as responsabilidades legais e contratuais da contratada, nem quanto aos danos materiais e pessoais que forem causados a terceiros, seja por atos próprios da empresa, seja por atitudes de seus operários e prepostos.

15.8. Quando concluído os serviços, a contratada requererá à Prefeitura o recebimento provisório.

15.8.1. Efetivado o primeiro recebimento, os serviços permanecerão em observação, durante 90 (noventa) dias, devendo a contratada, nesse prazo, efetuar por sua conta, os consertos e reparos que forem necessários, em decorrência de defeitos construtivos ou por falhas de acabamento.

15.8.2. Decorrido o prazo para observação e inexistindo reparos e consertos a serem executados, a Fiscalização da Prefeitura, em conjunto com a Contratada, fará nova vistoria nos serviços e, estando os mesmos em perfeitas condições para o recebimento, será lavrado o Termo de Recebimento Definitivo, após requerido pela Contratada.

15.8.3. Sendo constatada qualquer falha, não se dará o recebimento definitivo, ficando a contratada obrigada a atender às determinações da Fiscalização da Prefeitura, no prazo máximo de 30 (trinta) dias. Decorrido esse prazo, os serviços deverão estar em perfeitas condições de serem recebidos definitivamente, sendo que, se não estiver em ordem, a contratada sofrerá aplicação da multa cominada para o atraso diário na conclusão, a contar da data da primeira vistoria feita para o recebimento definitivo.

15.8.4. Os recebimentos, quer provisório ou definitivo, não excluirão as responsabilidades civis da contratada, nem quanto ao aspecto ético-profissional pelo perfeito desempenho do contrato.

16. DO CONTRATO

16.1. Adjudicado o objeto da licitação à(s) empresa(s) vencedora(s) e minutado o(s) contrato(s) ou instrumento(s) que o(s) substitua(m) na forma da lei, caberá à Prefeitura Municipal de São Geraldo do Araguaia fazer a convocação



Estado do Pará
GOVERNO MUNICIPAL DE SÃO GERALDO DO ARAGUAIA
PREFEITURA MUNICIPAL DE SÃO GERALDO DO ARAGUAIA



destas para a formalização dos compromissos.

16.2. A Adjudicatária terá o prazo máximo de 05 (cinco) dias úteis para a assinatura do contrato ou a retirada do instrumento que o substitua, contados do dia seguinte da data do recebimento da comunicação, sob pena de decair do direito à contratação, sem prejuízo das sanções previstas no artigo 81 da Lei Federal n. 8.666/93, procedendo a Prefeitura de acordo com o disposto nos parágrafos 1º e 2º do artigo 64 da referida Lei.

16.3. Se decorrerem 60 (sessenta) dias da abertura dos envelopes "PROPOSTA", sem que tenha havido convocação para formalização dos contratos, ficarão as proponentes liberadas dos compromissos assumidos com a Prefeitura.

16.4. A recusa da adjudicatária em assinar o contrato, aceitar ou retirar os instrumentos equivalentes, dentro do prazo estabelecido neste Edital, ou o não comparecimento para assinatura, neste mesmo prazo, caracterizará o descumprimento total das obrigações assumidas, sujeitando-a as penalidades previstas no artigo 87 da lei federal 8666/93, no item 23 deste Edital.

16.5. A contratada oferecerá, dentro de até 03 (três) dias úteis, após a data da assinatura do contrato, uma cópia do recibo da Anotação de Responsabilidade Técnica (ART) de execução das obras, bem como o cronograma físico-financeiro dos serviços, considerando-se os serviços discriminados na planilha e no memorial descritivo, além do prazo executório fixado.

16.5.1. Quando da contratação, se a empresa adjudicatária não tiver seu registro original no CREA do Pará, deverá obtê-lo para fim de execução do contrato.

16.6. O Contrato firmado não poderá ser subcontratado no todo ou em parte, sem autorização prévia e expressa da PMSAGA, sob pena de ser o mesmo rescindido automaticamente.

16.7. A contratada obriga-se a não explorar mão-de-obra infantil para a execução contratual.

16.8. O contrato regular-se-á pelas suas cláusulas e partes integrantes, conforme disposto neste Edital e pelas demais normas de direito público aplicáveis.

17. DA VIGÊNCIA DO CONTRATO.

17.1. A execução dos serviços deverá ser concluída em até 120 (cento e vinte) dias a partir da emissão da Ordem de Serviços e conforme cronograma físico financeiro apresentado.

17.2. A vigência do Contrato a ser firmado terá início a partir da data de sua assinatura e vigorará até 31 de dezembro de 2022, tendo início e vencimento em dia de expediente, devendo-se excluir o primeiro e incluir o último.

17.3. O contrato poderá ser prorrogado desde que justificada por escrito e previamente autorizado pela autoridade competente para celebrar o contrato e observada a vigência do crédito orçamentário.

18. DA RESCISÃO DO CONTRATO.

18.1. Constituem motivo para a rescisão do contrato:

a) O não cumprimento de cláusulas contratuais, especificações, projetos ou prazos;



Estado do Pará
GOVERNO MUNICIPAL DE SÃO GERALDO DO ARAGUAIA
PREFEITURA MUNICIPAL DE SÃO GERALDO DO ARAGUAIA



- b) O cumprimento irregular de cláusulas contratuais, especificações, projetos e prazos;
- c) A lentidão do seu cumprimento, levando a Administração a comprovar a impossibilidade da conclusão do serviço, nos prazos estipulados;
- d) O atraso injustificado no início do serviço;
- e) A paralisação do serviço, sem justa causa e prévia comunicação à Administração;
- f) A subcontratação total ou parcial do seu objeto, a associação do contratado com outrem, a cessão ou transferência, total ou parcial, bem como a fusão, cisão ou incorporação, não admitidas neste edital e no contrato;
- g) O desatendimento das determinações regulares da autoridade designada para acompanhar e fiscalizar a sua execução, assim como as de seus superiores;
- h) O cometimento reiterado de faltas na sua execução, anotadas na forma do § 1º, do art. 67 da Lei n. 8.666/93;
- i) A decretação de falência ou a instauração de insolvência civil;
- j) A dissolução da sociedade ou o falecimento do contratado;
- l) A alteração social ou a modificação da finalidade ou da estrutura da empresa, que prejudique a execução do contrato;
- m) Razões de interesse público de alta relevância e de amplo conhecimento justificadas e determinadas pela máxima autoridade da esfera administrativa a que está subordinado o contratante e exaradas no processo administrativo a que se refere o contrato;
- n) A supressão, por parte da Administração, dos serviços, acarretando modificação do valor inicial do contrato além do limite permitido no § 1º, do art. 65 da Lei n. 8.666/93;
- o) A suspensão de sua execução, por ordem escrita da Administração, por prazo superior a 120 (cento e vinte) dias, salvo em caso de calamidade pública, grave perturbação da ordem interna ou guerra, ou ainda por repetidas suspensões que totalizem o mesmo prazo, independentemente do pagamento obrigatório de indenizações pelas sucessivas e contratualmente imprevistas desmobilizações e mobilizações e outras previstas, assegurado ao contratado, nesses casos, o direito de optar pela suspensão do cumprimento das obrigações assumidas até que seja normalizada a situação;
- p) O atraso superior a 90 (noventa) dias dos pagamentos devidos pela Administração decorrentes do serviço, ou parcelas destes, já recebidas, salvo em caso de calamidade pública, grave perturbação da ordem interna ou guerra, assegurado ao contratado o direito de optar pela suspensão do cumprimento de suas obrigações até que seja normalizada a situação;
- q) A não liberação, por parte da Administração, de área, local ou objeto para execução do serviço, nos prazos contratuais;



Estado do Pará
GOVERNO MUNICIPAL DE SÃO GERALDO DO ARAGUAIA
PREFEITURA MUNICIPAL DE SÃO GERALDO DO ARAGUAIA



- r) A ocorrência de caso fortuito ou de força maior, regularmente comprovada, impeditiva da execução do contrato;
- s) Descumprimento do disposto no inciso V do art. 27 da Lei n. 8.666/93, sem prejuízo das sanções penais cabíveis.
- t) A não manutenção das condições de habilitação pelo contratado, sem prejuízo das demais sanções;

I. Nesse caso, é vedada a retenção de pagamento se o contratado não incorrer em qualquer inexecução do serviço;

II. A Administração poderá conceder um prazo para que a contratada regularize suas condições de habilitação, sob pena de rescisão contratual, quando não identificar má-fé ou a incapacidade da empresa de corrigir a situação.

18.2. A rescisão, devidamente motivada nos autos, será precedida de procedimento administrativo, assegurado o contraditório e a ampla defesa.

18.3. Em caso de rescisão administrativa, decorrente da inexecução total ou parcial do contrato, são direitos da administração, mediante prévia autorização expressa da autoridade competente:

- a) Assumir de imediato o objeto do contrato, no estado e no local em que se encontrar;
- b) Ocupar e utilizar o local, instalações, equipamentos, material e pessoal, empregados na execução do contrato, necessários à sua continuidade;
- c) Reter os créditos decorrentes do contrato até o limite dos prejuízos causados à Administração pelo contratado.

19. DA REVOGAÇÃO DO PROCEDIMENTO.

19.1. A Administração poderá revogar a licitação por razões de interesse público decorrente de fato superveniente devidamente comprovado, pertinente e suficiente para justificar tal conduta.

19.2. A revogação será precedida de procedimento administrativo, assegurado o contraditório e a ampla defesa, e formalizada mediante parecer escrito e devidamente fundamentado.

20. DA ANULAÇÃO DO PROCEDIMENTO.

20.1. A Administração, de ofício ou por provocação de terceiros, deverá anular o procedimento quando eivado de vício insanável mediante parecer escrito e devidamente fundamentado.

20.2. A anulação será precedida de procedimento administrativo, assegurado o contraditório e a ampla defesa, e formalizada mediante parecer escrito e devidamente fundamentado.

20.3. A nulidade do procedimento de licitação não gera obrigação de indenizar pela Administração.

20.4. A declaração de nulidade de algum ato do procedimento somente resultará na nulidade dos atos que diretamente dependam ou se trate de consequência do ato anulado.

20.5. Quando da declaração de nulidade de algum ato do procedimento, a autoridade competente indicará expressamente os atos a que ela se estende.



Estado do Pará
GOVERNO MUNICIPAL DE SÃO GERALDO DO ARAGUAIA
PREFEITURA MUNICIPAL DE SÃO GERALDO DO ARAGUAIA



20.6. A nulidade do contrato administrativo opera efeitos retroativamente, impedindo os efeitos jurídicos que o contrato, ordinariamente, deveria produzir, além de desconstituir os já produzidos.

20.6.1. A nulidade do contrato não exonera a Administração do dever de indenizar o contratado pelo que este houver executado até a data em que ela for declarada e por outros prejuízos regularmente comprovados, contanto que não lhe seja imputável, promovendo-se a responsabilidade de quem lhe deu causa.

20.7. Nenhum ato será declarado nulo se do defeito não resultar prejuízo ao interesse público ou aos demais interessados.

21. DAS OBRIGAÇÕES DA CONTRATANTE.

21.1. Caberá à PREFEITURA MUNICIPAL DE SÃO GERALDO DO ARAGUAIA:

a) Fornecer toda a orientação técnica, bem como os projetos básicos, normas e especificações para a perfeita execução das obras, exceto aqueles serviços definidos como de responsabilidade da Contratada.

I. A Administração acompanhará e fiscalizará a execução dos serviços contratados, a fim de verificar se no seu desenvolvimento está sendo observada os projetos, especificações e demais requisitos previstos no contrato, reservando-se o direito de rejeitar os que, a seu critério, não forem considerados satisfatórios. Essa fiscalização será exercida pelo setor competente da PMSAGA, o qual comunicará e expressamente a empreiteira, a designação do engenheiro, comissão ou demais funcionários e suas respectivas atribuições, para esse fim, o que também deverá ser informado no processo correspondente.

22. DAS OBRIGAÇÕES DA CONTRATADA.

22.1. Indicar o engenheiro preposto, antes do início das obras, devidamente registrado ou habilitado na entidade profissional competente, para a execução do contrato, devendo o mesmo estar presente diariamente no local dos serviços. O engenheiro preposto poderá ser convocado a qualquer hora do dia para esclarecimentos à Fiscalização, na sede do Departamento competente da PMSAGA, devendo atender ao solicitado.

22.2. Arcar com todas as despesas diretas e indiretas da execução dos serviços, com manutenção do canteiro de serviços, mão-de-obra, ligações de energia elétrica, água, esgotos, encargos sociais, materiais, equipamentos adequados, transportes, seguros, administração, benefícios, liquidação de responsabilidades por acidente de trabalho, danos de prejuízos à Prefeitura Municipal de São Geraldo do Araguaia ou a terceiros, a seus prepostos ou operários, bem como todos e quaisquer encargos fiscais, comerciais, trabalhistas e outros decorrentes da execução do contrato.

22.3. Substituir imediatamente todo e qualquer material, que por critérios técnicos, for recusado pela da Prefeitura.

22.4. Executar as obras rigorosamente de acordo com normas, especificações, projetos fornecidos pela Prefeitura Municipal de São Geraldo do Araguaia e projetos executivos a serem detalhados pela Contratada.

22.5. Todo material fornecido pela Contratada deverá obedecer às especificações do projeto, Edital e normas vigentes. Deverá ser substituído todo material considerado em desacordo com as especificações fornecidas, sem ônus para a Prefeitura Municipal de São Geraldo do Araguaia.



Estado do Pará
GOVERNO MUNICIPAL DE SÃO GERALDO DO ARAGUAIA
PREFEITURA MUNICIPAL DE SÃO GERALDO DO ARAGUAIA



23. DAS PENALIDADES.

23.1. O atraso injustificado na execução do contrato sujeitará o contratado às seguintes penalidades:

- a) Advertência por escrito;
- b) Multa de mora de sobre o valor do contrato por dia de atraso;
- c) Multa compensatória de sobre o valor do contrato;
- d) Suspensão temporária de participação em licitação e impedimento de contratar com a Administração, por prazo não superior a 2 (dois) anos;
- e) Declaração de inidoneidade para licitar ou contratar com a Administração Pública enquanto perdurarem os motivos determinantes da punição ou até que seja promovida a reabilitação perante a própria autoridade que aplicou a penalidade, que será concedida sempre que o contratado ressarcir a Administração pelos prejuízos resultantes e depois de decorrido o prazo de 02 (dois) anos.

23.2. A inexecução total ou parcial do contrato sujeitará o contratado às seguintes penalidades:

- a) Advertência por escrito;
- b) Em caso de inexecução parcial, multa compensatória de 2% (cinco por cento) sobre o valor do contrato por ocorrência, até o limite de 8% (oito por cento).
- c) Em caso de inexecução total, multa compensatória de 10% (dez por cento) sobre o valor do contrato;
- d) Suspensão temporária de participação em licitação e impedimento de contratar com a Administração, por prazo não superior a 2 (dois) anos;
- e) Declaração de inidoneidade para licitar ou contratar com a Administração Pública enquanto perdurarem os motivos de terminantes da punição ou até que seja promovida a reabilitação perante a própria autoridade que aplicou a penalidade, que será concedida sempre que o contratado ressarcir a Administração pelos prejuízos resultantes e após decorrido o prazo de 02 (dois) anos.

23.3. Quem, convocado dentro do prazo de validade da sua proposta, não celebrar o contrato, deixar de entregar ou apresentar documentação falsa exigida para o certame, ensejar o retardamento da execução de seu objeto, não mantiver a proposta, falhar ou fraudar na execução do contrato, comportar-se de modo inidôneo ou cometer fraude fiscal, ficará impedido de licitar e contratar com o Município de São Geraldo do Araguaia pelo prazo de até 5 (cinco) anos, sem prejuízo das multas previstas no edital e no contrato e das demais cominações legais.

23.4. As sanções de suspensão temporária de participação em licitação e impedimento de contratar e de declaração de inidoneidade para licitar ou contratar com a Administração Pública poderão também ser aplicadas às empresas ou aos profissionais que, em razão dos contratos regidos por esta Lei:

- a) Tenham sofrido condenação definitiva por praticarem, por meios dolosos, fraude fiscal no recolhimento de quaisquer tributos;



Estado do Pará
GOVERNO MUNICIPAL DE SÃO GERALDO DO ARAGUAIA
PREFEITURA MUNICIPAL DE SÃO GERALDO DO ARAGUAIA



- b) Tenham praticado atos ilícitos visando a frustrar os objetivos da licitação;
- c) Demonstrem não possuir idoneidade para contratar com a Administração em virtude de atos ilícitos praticados.

23.5. As penalidades serão aplicadas após regular processo administrativo, em que seja assegurado ao licitante o contraditório e a ampla defesa, com os meios e recursos que lhes são inerentes.

23.6. A multa será descontada da garantia do contrato e de pagamentos eventualmente devidos pela Administração.

23.7. A sanção de declaração de inidoneidade para licitar ou contratar com a Pública é de competência exclusiva do Prefeito Municipal de São Geraldo do Araguaia.

23.8. As demais sanções são de competência exclusiva do Prefeito Municipal de São Geraldo do Araguaia.

24. PREÇOS E CONDIÇÕES DE PAGAMENTO.

24.1. Os preços propostos deverão, obrigatoriamente, ser expressos em reais.

24.2. O pagamento será efetuado da seguinte forma: conforme fatura mensal dos serviços executados, mediante a aprovação da fiscalização competente. O valor dos materiais aplicados e correspondentes mão de obra terão como preço base os das planilhas específicas, parte integrante da proposta vencedora.

24.3. As faturas dos serviços executados para efeito de pagamento serão feitas pela Secretaria competente no máximo a cada 30 (trinta) dias.

24.4. As medições serão efetuadas com a presença do responsável técnico da contratada, somente sendo considerados nas mesmas os serviços e partes da obra efetivamente concluídos.

24.5. Serviços extraordinários e serviços imprevistos somente serão realizados e pagos quando tiverem sido regularmente autorizados pela Prefeitura Municipal, mediante prévio aditamento deste contrato.

25. LEGISLAÇÃO APLICÁVEL.

25.1. Esta TOMADA DE PREÇOS, bem assim a contratação dela derivada e recursos admissíveis quanto ao seu processamento e julgamento, subordinam-se às disposições da Lei Federal n 8.666, de 21 de junho de 1993.

26. DO REAJUSTE E DA ATUALIZAÇÃO MONETÁRIA.

26.1. Somente será admitida a recomposição de preços visando à manutenção do equilíbrio econômico financeiro do contrato, nos termos da Lei 8.666/93.

26.2. A cotação de qualquer tipo de reajustamento atrelada a qualquer índice será tida como nulo, não surtindo qualquer efeito e não invalidando os demais termos da proposta prevalecendo, nestes casos, o estabelecido neste Edital.

27. RECURSOS FINANCEIROS.



Estado do Pará
GOVERNO MUNICIPAL DE SÃO GERALDO DO ARAGUAIA
PREFEITURA MUNICIPAL DE SÃO GERALDO DO ARAGUAIA



27.1. A despesa com a contratação do serviço de engenharia, correrá à conta da seguinte rubrica orçamentária: Exercício 2022 Projeto 1006.154510057.1.057 Construção, Edificação, Espaços Públicos e Infraestrutura Urbana Rural, Classificação econômica 4.4.90.51.00 Obras e instalações.

28. DO FORO.

28.1. Será competente o foro desta Comarca de São Geraldo do Araguaia-PA, que as partes elegerão para quaisquer procedimentos relacionados com o processamento desta licitação, assim como quanto ao cumprimento do contrato dela originado.

29. DISPOSIÇÕES GERAIS.

29.1. A participação nesta TOMADA DE PREÇOS implicará na aceitação integral dos termos deste Edital, seus anexos e instruções, bem como normas gerais ou especiais aplicáveis.

29.2. A contratada fica obrigada a aceitar, nas mesmas condições contratuais os acréscimos ou supressões que se fizerem necessários nos serviços, até o limite de 25% (vinte e cinco por cento) do valor inicial atualizado do contrato, obedecido o disposto no § 1º do artigo 65 da Lei Federal 8.666/93.

30. INFORMAÇÕES.

30.1. Quaisquer esclarecimentos ou informações relacionadas com o aspecto técnico dos serviços, ou sobre elementos informativos deste Edital, serão prestados pelo Departamento competente da Prefeitura, mediante pedido por escrito, endereçado à Presidência da Comissão de Licitação e protocolado no prédio da Prefeitura, no horário das 08:00hs às 14:00hs, até 02 (dois) dias úteis antes da data prevista no item 1.2 deste Edital.

30.2. Esclarecimentos referentes ao processamento desta licitação serão prestados pela Comissão Permanente de Licitações - PREFEITURA MUNICIPAL DE SÃO GERALDO DO ARAGUAIA mediante pedido por escrito, endereçado à Presidência da Comissão de Licitação e protocolado conforme descrito no item 30.1.

30.3. Fica facultado à Comissão ou autoridade superior, em qualquer fase da licitação, promover diligências destinadas a esclarecer ou a complementar a instrução do processo.

30.4. Os pedidos de impugnação ao Edital obedecerão o disposto nos §§ 1º, 2º e 3º, do artigo 41, da Lei Federal n. 8.666/93.

São Geraldo do Araguaia (PA), 22 de março de 2022.

ADIR CARRAFA
PRESIDENTE DA CPL

PREFEITURA MUNICIPAL

Obra
RECUPERAÇÃO DE ESTRADAS VICINAIS DO MUNICÍPIO DE SÃO
GERALDO DO ARAGUAIA - final



Bancos
SINAPI - 08/2021 - Pará
SICRO3 - 04/2021 - Pará
SEDOP - 09/2021 - Pará

B.D.I.
24,23%

Encargos Sociais
Não Desonerado: embutido
nos preços unitário dos
insumos de mão de obra, de
acordo com as bases.

Cronograma Físico e Financeiro

Item	Descrição	Total Por Etapa	30 DIAS	60 DIAS	90 DIAS	120 DIAS
1	PROJETOS, MOBILIZAÇÃO, INSTALAÇÃO DE CANTEIRO E PLACA DA OBRA	100,00% 123.447,33	100,00% 123.447,33			
2	RECUPERAÇÃO DO TRECHO VICINAL VILA NOVO PARAISO	100,00% 768.220,49	50,00% 384.110,25	50,00% 384.110,25		
3	RECUPRAÇÃO DO TRECHO VICINAL DOIS IRMÃOS E VILA FORTALEZA	100,00% 594.090,52		70,00% 415.863,36	30,00% 178.227,16	
4	RECUPRAÇÃO DO TRECHO VICINAL SANTA CRUZ	100,00% 389.231,72		30,00% 116.769,52	70,00% 272.462,20	
5	RECUPERAÇÃO DO TRECHO VICINAL PORTÃO 01 A PORTÃO 02	100,00% 167.590,62		100,00% 167.590,62		
6	RECUPERAÇÃO TRECHO VICINAL TERRA NOVA	100,00% 454.786,53			60,00% 272.871,92	40,00% 181.914,61
7	RECUPERAÇÃO TRECHO VICINAL TREVO DO NETINHO A ENTRONCAMENTO DO GORGULHO	100,00% 219.198,91				100,00% 219.198,91
8	SINALIZAÇÃO E MATA BURRO	100,00% 14.377,44	25,00% 3.594,36	25,00% 3.594,36	25,00% 3.594,36	25,00% 3.594,36
9	RECUPERAÇÃO AMBIENTAL DE ÁREA DE EMPRÉSTIMO	100,00% 268.825,56	25,00% 67.206,39	25,00% 67.206,39	25,00% 67.206,39	25,00% 67.206,39
Porcentagem			19,28%	38,51%	26,48%	15,73%
Custo			578.358,33	1.155.134,50	794.362,03	471.914,27
Porcentagem Acumulado			19,28%	57,79%	84,27%	100,0%
Custo Acumulado			578.358,32	1.733.492,82	2.527.854,84	2.999.769,12

LUCAS HANIEL AIRES FRANCO
ENGENHEIRO CIVIL CREA Nº 0000025674TDPA PA

ENCARGOS SOCIAIS SOBRE A MÃO DE OBRA

CÓDIGO	DESCRIÇÃO	COM DESONERAÇÃO		SEM DESONERAÇÃO	
		HORISTA %	MENSALISTA %	HORISTA %	MENSALISTA %
GRUPO A					
A1	INSS	0,00%	0,00%	20,00%	20,00%
A2	SESI	1,50%	1,50%	1,50%	1,50%
A3	SENAI	1,00%	1,00%	1,00%	1,00%
A4	INCRA	0,20%	0,20%	0,20%	0,20%
A5	SEBRAE	0,60%	0,60%	0,60%	0,60%
A6	Salário Educação	2,50%	2,50%	2,50%	2,50%
A7	Seguro Contra Acidentes de Trabalho	3,00%	3,00%	3,00%	3,00%
A8	FGTS	8,00%	8,00%	8,00%	8,00%
A9	SECONCI	0,00%	0,00%	0,00%	0,00%
A	Total	16,80%	16,80%	36,80%	36,80%
GRUPO B					
B1	Repouso Semanal Remunerado	18,11%	Não incide	18,11%	Não incide
B2	Feriados	4,15%	Não incide	4,15%	Não incide
B3	Auxílio - Enfermidade	0,91%	0,69%	0,91%	0,69%
B4	13º Salário	10,94%	8,33%	10,94%	8,33%
B5	Licença Paternidade	0,07%	0,06%	0,07%	0,06%
B6	Faltas Justificadas	0,73%	0,56%	0,73%	0,56%
B7	Dias de Chuvas	2,66%	Não incide	2,66%	Não incide
B8	Auxílio Acidente de Trabalho	0,11%	0,09%	0,11%	0,09%
B9	Férias Gozadas	8,53%	6,50%	8,53%	6,50%
B10	Salário Maternidade	0,03%	0,03%	0,03%	0,03%
B	Total	46,24%	16,26%	46,24%	16,26%
GRUPO C					
C1	Aviso Prévio Indenizado	5,23%	3,98%	5,23%	3,98%
C2	Aviso Prévio Trabalhado	0,12%	0,09%	0,12%	0,09%
C3	Férias Indenizadas	5,28%	4,02%	5,28%	4,02%
C4	Depósito Rescisão Sem Justa Causa	3,90%	2,97%	3,90%	2,97%
C5	Indenização Adicional	0,44%	0,34%	0,44%	0,34%
C	Total	14,97%	11,40%	14,97%	11,40%
GRUPO D					
D1	Reincidência de Grupo A sobre Grupo B	7,77%	2,73%	17,02%	5,98%
D2	Reincidência de Grupo A sobre Aviso Prévio Trabalhado e Reincidência do FGTS sobre Aviso Prévio Indenizado	0,44%	0,33%	0,46%	0,35%
D	Total	8,21%	3,06%	17,48%	6,33%
TOTAL(A+B+C+D)		86,22%	47,52%	115,49%	70,79%

Memória de Cálculo

Item	Descrição	Und	Quant.	Memória de Cálculo
1	PROJETOS, MOBILIZAÇÃO, INSTALAÇÃO DE CANTEIRO E PLACA DA OBRA			
1.1	Mobilização e Desmobilização de pessoal e equipamentos	UND	1,0	= 0,5 instalação / 0,5 desbomilização
1.2	PLACA DE OBRA EM CHAPA DE ACO GALVANIZADO	m ²	6,0	= 2mx3m = 6m ²
1.3	Elaboração de projeto de estradas vicinais (contemplando serviços de projetos executivos e de locação e levantamento do eixo da estrada, nivelamento do terreno natural, lançamento da linha de greide, perfil longitudinal, seções transversais, expedição de notas de serviços, locação de jazidas, cálculo de DMTs, drenagem, dimensionamento e locação das obras de arte corrente e serviços complementares, de modo a atender integralmente o disposto na Norma de Execução / Incri / DD / DA / Nº 114, de 26 de setembro de 2014, em especial, ao seu Art. 13)	UND	1,0	= Percentual
1.4	BARRACAO DE OBRA PARA ALOJAMENTO/ESCRITORIO. PISO EM PINHO 3A, PAREDES EM COMPENSADO 10MM, COBERTURA EM TELHA FIBROCIMENTO 6MM, INCLUSO INSTALACOES ELETRICAS E ESQUADRIAS, REAPROVEITADO 5 VEZES	m ²	60,0	= escritorio 3mx3m = 9m ² , refeitório 6mx3m = 18m ² , almoxarifado 8,25mx4m= 33m ² , total = 60m ²
2	RECUPERAÇÃO DO TRECHO VICINAL VILA NOVO PARAISO			
2.1	TERRAPLENAGEM			
2.1.1	Escavação, carga e transporte de material de 1ª categoria - DMT de 50 a 200 m - caminho de serviço em revestimento primário	m ³	26.250,0	retirada de camada vegetal e escavação
2.1.2	Escavação e carga de material de jazida com escavadeira hidráulica de 1,56 m ³	m ³	13.125,0	= 37500m(comprimento)x7m(largura) = 262500m ² x 0,05cm (espessura) =13125m ³
2.1.3	Transporte com caminhão basculante de 10 m ³ - rodovia em revestimento primário	tkm	82.687,5	=13125m ³ x2,1(peso especifico)x3km (distancia da jazida)= 82687,5
2.1.4	Compactação de aterros a 100% do Proctor normal	m ³	13.125,0	= 37500m(comprimento)x7m(largura) = 262500m ² x 0,05cm (espessura) =13125m ³
2.1.5	Reconformação da plataforma	m ²	262.500,0	= 37500m(comprimento)x7m(largura) = 262500m ²
2.1.6	Valetas e saídas laterais d'água (bigodes - executadas com motoniveladora)	m	3.750,0	= pontos de drenagem
2.2	REVESTIMENTO PRIMARIO			
2.2.1	Escavação e carga de material de jazida com trator de 127 kW e carregadeira de 3,4 m ³	m ³	18.375,0	= 37500m (comprimento)x7m(largura) = 262500m ² x 0,07cm (altura de aterro)= 18375m ³
2.2.2	Transporte com caminhão basculante de 10 m ³ - rodovia em revestimento primário	tkm	115.762,5	= 18375m ³ (aterro) x 2,1(peso especifico) = 38578,5t x 3km (distancia) = 115762,2 tkm
2.2.3	Compactação de aterros a 100% do Proctor normal	m ³	18.375,0	= 37500m (comprimento)x7m(largura) = 262500m ² x 0,07cm (altura de aterro)= 18375m ³
2.2.4	Execução de revestimento primário com material de jazida	m ³	18.375,0	= 37500m (comprimento)x7m(largura) = 262500m ² x 0,07cm (altura de aterro)= 18375m ³
3	RECUPRAÇÃO DO TRECHO VICINAL DOIS IRMÃOS E VILA FORTALEZA			
3.1	TERRAPLENAGEM			
3.1.1	Escavação, carga e transporte de material de 1ª categoria - DMT de 50 a 200 m - caminho de serviço em revestimento primário	m ³	20.300,0	retirada de camada vegetal e escavação
3.1.2	Escavação e carga de material de jazida com escavadeira hidráulica de 1,56 m ³	m ³	10.150,0	= 29000m(comprimento)x7m(largura) =203000m ² x 0,05cm (espessura) =10150m ³
3.1.3	Transporte com caminhão basculante de 10 m ³ - rodovia em revestimento primário	tkm	63.945,0	=13125m ³ x2,1(peso especifico)x3km (distancia da jazida)= 82687,5
3.1.4	Compactação de aterros a 100% do Proctor normal	m ³	10.150,0	= 29000m(comprimento)x7m(largura) =203000m ² x 0,05cm (espessura) =10150m ³
3.1.5	Reconformação da plataforma	m ²	203.000,0	= 29000m(comprimento)x7m(largura) = 203000m ²
3.1.6	Limpeza de valeta de corte	m	2.900,0	= pontos de drenagem
3.2	REVESTIMENTO PRIMÁRIO			
3.2.1	Escavação e carga de material de jazida com trator de 127 kW e carregadeira de 3,4 m ³	m ³	14.210,0	= 29000m(comprimento)x7m(largura) =203000m ² x 0,07cm (espessura) =14210m ³
3.2.2	Transporte com caminhão basculante de 10 m ³ - rodovia em revestimento primário	tkm	89.523,0	= 14210m ³ (aterro) x 2,1(peso especifico) = 29841t x 3km (distancia) = 89523 tkm
3.2.3	Compactação de aterros a 100% do Proctor normal	m ³	14.210,0	= 29000m(comprimento)x7m(largura) =203000m ² x 0,07cm (espessura) =14210m ³
3.2.4	Execução de revestimento primário com material de jazida	m ³	14.210,0	= 29000m(comprimento)x7m(largura) =203000m ² x 0,07cm (espessura) =14210m ³
4	RECUPRAÇÃO DO TRECHO VICINAL SANTA CRUZ			
4.1	TERRAPLENAGEM			
4.1.1	Escavação, carga e transporte de material de 1ª categoria - DMT de 50 a 200 m - caminho de serviço em revestimento primário	m ³	13.300,0	retirada de camada vegetal e escavação
4.1.2	Escavação e carga de material de jazida com escavadeira hidráulica de 1,56 m ³	m ³	6.650,0	= 19000m(comprimento)x7m(largura) =133000m ² x 0,05cm (espessura) =6650m ³
4.1.3	Transporte com caminhão basculante de 10 m ³ - rodovia em revestimento primário	tkm	41.895,0	=13125m ³ x2,1(peso especifico)= 13695x3km (distancia da jazida)= 41895,5
4.1.4	Compactação de aterros a 100% do Proctor normal	m ³	6.650,0	= 19000m(comprimento)x7m(largura) =133000m ² x 0,05cm (espessura) =6650m ³
4.1.5	Reconformação da plataforma	m ²	133.000,0	= 19000m(comprimento)x7m(largura) = 133000m ²
4.1.6	Limpeza de valeta de corte	m	1.900,0	= pontos de drenagem
4.2	REVESTIMENTO PRIMÁRIO			

4.2.1	Escavação e carga de material de jazida com trator de 127 kW e carregadeira de 3,4 m ³	m ³	9.310,0	= 19000m (comprimento)x7m(largura) = 133000m ² x 0,07cm (altura de aterro)= 9310m ³
4.2.2	Transporte com caminhão basculante de 10 m ³ - rodovia em revestimento primário	tkm	58.653,0	= 9310m ³ (aterro) x 2,1(peso especifico) = 19551t x 3km (distancia) =58653 tkm
4.2.3	Compactação de aterros a 100% do Proctor normal	m ³	9.310,0	= 19000m (comprimento)x7m(largura) = 133000m ² x 0,07cm (altura de aterro)= 9310m ³
4.2.4	Execução de revestimento primário com material de jazida	m ³	9.310,0	= 19000m (comprimento)x7m(largura) =133000m ² x 0,07cm (altura de aterro)= 9310m ³
5	RECUPERAÇÃO DO TRECHO VICINAL PORTÃO 01 A PORTÃO 02			
5.1	TERRAPLENAGEM			
5.1.1	Escavação, carga e transporte de material de 1ª categoria - DMT de 50 a 200 m - caminho de serviço em revestimento primário	m ³	7.000,0	retirada de camada vegetal e escavação
5.1.2	Escavação e carga de material de jazida com escavadeira hidráulica de 1,56 m ³	m ³	3.500,0	= 10000m(comprimento)x7m(largura) =70000m ² x 0,05cm (espessura) =3500m ³
5.1.3	Transporte com caminhão basculante de 10 m ³ - rodovia em revestimento primário	tkm	15.435,0	=3500m ³ x2,1(peso especifico)= 7350m ³ x2,1km (distancia da jazida)= 15435tkm
5.1.4	Compactação de aterros a 100% do Proctor normal	m ³	2.625,0	=7500m(comprimento)x7m(largura) = 52500m ² x 0,05cm (espessura) =2625m ³
5.1.5	Reconformação da plataforma	m ²	70.000,0	= 10000m(comprimento)x7m(largura) =70000m ²
5.1.6	Limpeza de valeta de corte	m	1.000,0	= pontos de drenagem
5.2	REVESTIMENTO PRIMÁRIO			
5.2.1	Escavação e carga de material de jazida com trator de 127 kW e carregadeira de 3,4 m ³	m ³	3.675,0	=7500m (comprimento)x7m(largura) = 52500m ² x 0,07cm (altura de aterro)= 3675m ³
5.2.2	Transporte com caminhão basculante de 10 m ³ - rodovia em revestimento primário	tkm	23.152,5	= 3675m ³ (aterro) x 2,1(peso especifico) = 7717,5t x 3km (distancia) = 23152,5 tkm
5.2.3	Compactação de aterros a 100% do Proctor normal	m ³	3.675,0	= 7500m (comprimento)x7m(largura) = 52500m ² x 0,07cm (altura de aterro)= 3675m ³
5.2.4	Execução de revestimento primário com material de jazida	m ³	3.675,0	=7500m (comprimento)x7m(largura) = 52500m ² x 0,07cm (altura de aterro)= 3675m ³
6	RECUPERAÇÃO TRECHO VICINAL TERRA NOVA			
6.1	TERRAPLENAGEM			
6.1.1	Escavação, carga e transporte de material de 1ª categoria - DMT de 50 a 200 m - caminho de serviço em revestimento primário	m ³	15.540,0	retirada de camada vegetal e escavação
6.1.2	Escavação e carga de material de jazida com escavadeira hidráulica de 1,56 m ³	m ³	7.770,00	= 22200m(comprimento)x7m(largura) = 155400m ² x 0,05cm (espessura) =7770m ³
6.1.3	Transporte com caminhão basculante de 10 m ³ - rodovia em revestimento primário	tkm	48.951,0	=13125m ³ x2,1(peso especifico)= 16317x3km (distancia da jazida)=48951tkm
6.1.4	Compactação de aterros a 100% do Proctor normal	m ³	7.770,0	= 22200m(comprimento)x7m(largura) = 155400m ² x 0,05cm (espessura) =7770m ³
6.1.5	Reconformação da plataforma	m ²	155.400,0	= 22200m(comprimento)x7m(largura) = 155400m ²
6.1.6	Limpeza de valeta de corte	m	2.220,0	= pontos de drenagem
6.2	REVESTIMENTO PRIMÁRIO			
6.2.1	Escavação e carga de material de jazida com trator de 127 kW e carregadeira de 3,4 m ³	m ³	10.878,0	= 22200m (comprimento)x7m(largura) = 155400m ² x 0,07cm (altura de aterro)= 10878m ³
6.2.2	Transporte com caminhão basculante de 10 m ³ - rodovia em revestimento primário	tkm	68.531,4	= 10878m ³ (aterro) x 2,1(peso especifico) = 22843,8t x 3km (distancia) = 68531,4 tkm
6.2.3	Compactação de aterros a 100% do Proctor normal	m ³	10.878,0	= 22200m (comprimento)x7m(largura) = 155400m ² x 0,07cm (altura de aterro)= 10878m ³
6.2.4	Execução de revestimento primário com material de jazida	m ³	10.878,0	= 22200m (comprimento)x7m(largura) = 155400m ² x 0,07cm (altura de aterro)= 10878m ³
7	RECUPERAÇÃO TRECHO VICINAL TREVO DO NETINHO A ENTRONCAMENTO DO GORGULHO			
7.1	TERRAPLENAGEM			
7.1.1	Escavação, carga e transporte de material de 1ª categoria - DMT de 50 a 200 m - caminho de serviço em revestimento primário	m ³	7.490,0	retirada de camada vegetal e escavação
7.1.2	Escavação e carga de material de jazida com escavadeira hidráulica de 1,56 m ³	m ³	3.745,0	= 10700m(comprimento)x7m(largura) = 74900m ² x 0,05cm (espessura) =3745m ³
7.1.3	Transporte com caminhão basculante de 10 m ³ - rodovia em revestimento primário	tkm	23.593,5	=3745m ³ x2,1(peso especifico)=7864,5tx3km (distancia da jazida)= 23593,5tkm
7.1.4	Compactação de aterros a 100% do Proctor normal	m ³	3.745,0	= 10700m(comprimento)x7m(largura) = 74900m ² x 0,05cm (espessura) =3745m ³
7.1.5	Reconformação da plataforma	m ²	74.900,0	= 10700m(comprimento)x7m(largura) =74900 ²
7.1.6	Limpeza de valeta de corte	m	1.070,0	= pontos de drenagem
7.2	REVESTIMENTO PRIMÁRIO			
7.2.1	Escavação e carga de material de jazida com trator de 127 kW e carregadeira de 3,4 m ³	m ³	5.243,0	= 10700m (comprimento)x7m(largura) = 74900m ² x 0,07cm (altura de aterro)= 5243m ³
7.2.2	Transporte com caminhão basculante de 10 m ³ - rodovia em revestimento primário	tkm	33.030,9	= 5243m ³ (aterro) x 2,1(peso especifico) = 11010,3t x 3km (distancia) = 33030,9 tkm
7.2.3	Compactação de aterros a 100% do Proctor normal	m ³	5.243,0	= 10700m (comprimento)x7m(largura) = 74900m ² x 0,07cm (altura de aterro)= 5243m ³
7.2.4	Execução de revestimento primário com material de jazida	m ³	5.243,0	= 10700m (comprimento)x7m(largura) = 74900m ² x 0,07cm (altura de aterro)= 5243m ³
8	SINALIZAÇÃO E MATA BURRO			
8.1	Fornecimento e implantação de suporte duplo em madeira com travessa para placa de sinalização náutica em margem - altura	un	24,0	= Ponto de localização, 4 placas por trecho, 6 trechos, 4x6= 24un.
9	RECUPERAÇÃO AMBIENTAL DE ÁREA DE EMPRÉSTIMO			
9.1	Revestimento vegetal por semeadura a lança manual de gramíneas e leguminosas	m ²	240.100,0	recuperação de área de jazida
9.2	Escavação, carga e transporte de material de 1ª categoria - DMT de 50 a 200 m - Preenchimento da jazida com material orgânico proveniente do seu decantamento	m ³	35.774,9	aterro de pontos de escavação com camada vegetal



Estado do Pará
PREFEITURA MUNICIPAL DE SÃO GERALDO DO ARAGUAIA
CNPJ: 10.249.241/0001-22

ANEXO II

MINUTA DO CONTRATO

**CONTRATO QUE ENTRE SI CELEBRAM O
MUNICÍPIO DE SÃO GERALDO DO ARAGUAIA,
E A EMPRESA.....,**

O Município de SÃO GERALDO DO ARAGUAIA-PA, através da(o) PREFEITURA MUNICIPAL DE SÃO GERALDO DO ARAGUAIA, neste ato denominado CONTRATANTE, localizado na Avenida Antônio Nonato Pedrosa nº 324, Vila Administrativa – São Geraldo do Araguaia-Pa, inscrito no CNPJ (MF) sob o nº 10.249.241/0001-22, representado pelo(a) Sr.(a) JEFFERSON DOUGLAS JESUS OLIVEIRA, e, de outro lado a _____, inscrita no CNPJ (MF) sob o nº _____, estabelecida na _____, doravante denominada simplesmente CONTRATADA, neste ato representada por _____, de acordo com a representação legal que lhe é outorgada por têm entre si justo e avençado, e celebram o presente Contrato, de conformidade com a TOMADA DE PREÇOS nº 2/2022-001 e a proposta apresentada pela CONTRATADA, sujeitando-se CONTRATANTE e CONTRATADA às normas disciplinares da Lei nº 8.666/93 e alterações posteriores, mediante as Cláusulas que se seguem:

CLÁUSULA PRIMEIRA - DO OBJETO

1. O presente Contrato tem como objeto a CONTRATAÇÃO DE EMPRESA ESPECIALIZADA EM ENGENHARIA PARA RECUPERAÇÃO DE ESTRADAS VICINAIS COM EXTENSÃO DE 125,9KM, NO MUNICÍPIO DE SÃO GERALDO DO ARAGUAIA.

CLÁUSULA SEGUNDA - DOS SERVIÇOS A SEREM CONTRATADOS

1. Os serviços ora contratados compreendem as especificações, descritas nos Anexos do edital da TOMADA DE PREÇOS nº 2/2022-001, partes integrantes deste Contrato.

CLÁUSULA TERCEIRA - DO VALOR

1. O valor total deste Contrato é de R\$..... (.....), discriminado de acordo com a planilha integrante da proposta de preços e o cronograma físico-financeiro apresentados pela CONTRATADA.

CLÁUSULA QUARTA - DO PRAZO DE EXECUÇÃO DOS SERVIÇOS

1. Os serviços deverão ser executados de acordo com o prazo estabelecido na cláusula oitava, contados a partir da ordem de serviço emitida pela CONTRATANTE.

1.1 - O prazo para início dos serviços será de até 5 (cinco) dias, contados do recebimento da Ordem de Serviço expedida pela CONTRATANTE e o de conclusão, será de acordo com o proposto pela CONTRATADA, se inferior ao máximo definido no caput desta Cláusula;

2. O prazo de garantia dos serviços deverá ser de 5 anos, contados do Termo de Recebimento Definitivo a ser emitido por Comissão designada pela autoridade competente.

CLÁUSULA QUINTA - DO AMPARO LEGAL



Estado do Pará
PREFEITURA MUNICIPAL DE SÃO GERALDO DO ARAGUAIA
CNPJ: 10.249.241/0001-22

1. A lavratura do presente Contrato decorre da realização da TOMADA DE PREÇOS nº 2/2022-001.

2. Os serviços foram adjudicados em favor da CONTRATADA, conforme despacho exarado no processo licitatório nº 2/2022-001, tomando como base o disposto no artigo 45, parágrafo 1º, inciso I, da Lei nº 8.666/93.

CLÁUSULA SEXTA - DA GARANTIA

1. Será exigida da CONTRATADA a apresentação à Administração do CONTRATANTE, no prazo máximo de 10 (dez) dias úteis, contados da data da assinatura deste Contrato, comprovante de prestação de garantia correspondente a 5% (cinco por cento) do valor global de sua proposta, mediante a opção por uma das seguintes modalidades:

1.1 - caução em dinheiro ou títulos da dívida pública;

1.1.1 - a garantia em apreço, quando em dinheiro, deverá ser efetuada em caderneta de poupança em favor da CONTRATANTE;

1.2 - seguro-garantia;

1.3 - fiança bancária.

2. No caso de rescisão deste Contrato, por culpa da CONTRATADA, não será devolvida a garantia, responsabilizando-se a CONTRATADA por perdas e danos causados ao CONTRATANTE, além de sujeitar-se a outras penalidades previstas na lei.

CLÁUSULA SÉTIMA - DA EXECUÇÃO DO CONTRATO

1. A execução deste Contrato, bem como, os casos nele omissos, regular-se-ão pelas cláusulas contratuais e pelos preceitos de direito público, aplicando-se-lhes, supletivamente, os princípios da Teoria Geral dos Contratos e as disposições de direito privado, na forma do artigo 54, da Lei nº 8.666/93 combinado com o inciso XII, do artigo 55, do mesmo diploma legal.

CLÁUSULA OITAVA - DA VIGÊNCIA E DA VALIDADE

1. A vigência deste Contrato terá início a partir da data de sua assinatura e vigorará até ----- de ----- de 2022, tendo início e vencimento em dia de expediente, devendo-se excluir o primeiro e incluir o último.

2. A execução dos serviços deverá ser concluída em até 120 (cento e vinte) dias a partir da emissão da Ordem de Serviços e conforme cronograma físico financeiro apresentado.

CLÁUSULA NONA - DOS ENCARGOS DO CONTRATANTE

1. Caberá à CONTRATANTE:

1.1 - permitir o livre acesso dos empregados da CONTRATADA ao local da prestação dos serviços de reforma e adequação;

1.2 - prestar as informações e os esclarecimentos que venham a ser solicitados pelo preposto ou responsável técnico da CONTRATADA;



Estado do Pará
PREFEITURA MUNICIPAL DE SÃO GERALDO DO ARAGUAIA
CNPJ: 10.249.241/0001-22

1.3 - acompanhar e fiscalizar o andamento dos serviços de reforma e adequação, por intermédio da Comissão para tanto formalmente designada;

1.4 - autorizar quaisquer serviços pertinentes ao objeto deste contrato, decorrentes de imprevistos durante a sua execução, mediante orçamento detalhado e previamente submetido e aprovado pelo Município de SÃO GERALDO DO ARAGUAIA, desde que comprovada a necessidade deles;

1.5 - rejeitar qualquer serviço executado equivocadamente ou em desacordo com as orientações passadas pela CONTRATANTE ou com as especificações constantes dos Anexos do Edital da TOMADA DE PREÇOS nº 2/2022-001;

1.6 - solicitar que seja refeito o serviço recusado, de acordo com as especificações constantes dos Anexos do Edital da TOMADA DE PREÇOS nº 2/2022-001;

1.7 - atestar as nota fiscal/faturas correspondentes e fiscalizar o serviço, por intermédio de servidor da CONTRATANTE, especialmente designado para esse fim.

CLÁUSULA DÉCIMA - DOS ENCARGOS DA CONTRATADA

1. Caberá à CONTRATADA, além dos encargos previstos nos Anexos do Edital da TOMADA DE PREÇOS nº 2/2022-001;

1.1 - ser responsável, em relação aos seus empregados, por todas as despesas decorrentes da execução dos serviços objeto deste contrato, tais como:

- a) salários;
- b) seguros de acidente;
- c) taxas, impostos e contribuições;
- d) indenizações;
- e) vales-refeição;
- f) vales-transporte; e
- g) outras que porventura venham a ser criadas e exigidas pelo Governo;

1.2 - manter os seus empregados sujeitos às normas disciplinares da CONTRATANTE, porém, sem qualquer vínculo empregatício com o órgão;

1.3 - manter, ainda, os seus empregados identificados, quando em trabalho, devendo substituir imediatamente qualquer um deles que seja considerado inconveniente à boa ordem e às normas disciplinares da CONTRATANTE;

1.4 - responder pelos danos causados diretamente à Administração da CONTRATANTE ou a terceiros, decorrentes de sua culpa ou dolo, quando da execução da reforma e adequação, não excluindo ou reduzindo essa responsabilidade a fiscalização ou o acompanhamento pela CONTRATANTE;

1.5 - responder, também, por quaisquer danos causados diretamente aos bens de propriedade da CONTRATANTE, quando esses tenham sido ocasionados por seus empregados durante a execução dos serviços;

1.6 - arcar com despesa decorrente de qualquer infração, seja qual for, desde que praticada por seus empregados na execução dos serviços ou no recinto da CONTRATANTE;



Estado do Pará
PREFEITURA MUNICIPAL DE SÃO GERALDO DO ARAGUAIA
CNPJ: 10.249.241/0001-22

1.7 - assumir inteira e total responsabilidade pela execução do projeto, pela resistência, estanqueidade e estabilidade de todas as estruturas da obra a executar;

1.8 - verificar e comparar todos os desenhos fornecidos para execução dos serviços:

a) no caso de falhas, erros, discrepâncias ou omissões, bem, ainda, transgressões às Normas Técnicas, regulamentos ou posturas, caberá à CONTRATADA formular imediata comunicação escrita à CONTRATANTE, de forma a evitar empecilhos ao perfeito desenvolvimento dos serviços.

1.9 - reparar, corrigir, remover, reconstruir ou substituir, às suas expensas, no total ou em parte, os serviços efetuados em que se verificarem vícios, defeitos ou incorreções resultantes da execução ou dos materiais utilizados, no prazo máximo de 5 (cinco) dias ou no prazo para tanto estabelecido pela fiscalização;

1.10 - providenciar, por conta própria, toda a sinalização necessária à execução dos serviços, no sentido de evitar qualquer tipo de acidente;

1.11 - fornecer instalações adequadas para a fiscalização dos serviços de reforma e adequação;

1.12 - instalar uma placa de identificação da obra com os dados necessários e na forma da legislação pertinente;

1.13 - remover o entulho e todos os materiais que sobram, promovendo a limpeza do local da obra, durante todo o período de execução e, especialmente, ao seu final;

1.14 - prestar a garantia em relação aos serviços, exigida pelo presente Contrato, conforme o disposto no § 1º do art. 56 da Lei nº 8.666/93;

1.15 - permitir, aos técnicos da CONTRATANTE e àqueles por ele formalmente indicados, acesso às suas instalações e a todos os locais onde estiverem sendo estocados materiais relacionados com o objeto;

1.16 - comunicar à Administração da CONTRATANTE, por escrito, qualquer anormalidade de caráter urgente e prestar os esclarecimentos que julgar necessário;

1.17 - responsabilizar-se pela construção, operação, manutenção e segurança do canteiro de obras, vigilância, organização e manutenção do esquema de prevenção de incêndio, bem como outras construções provisórias necessárias, conforme previsto nas Especificações Técnicas constantes do Edital da TOMADA DE PREÇOS nº 2/2022-001;

1.18 - responsabilizar-se pelas despesas decorrentes da rejeição de equipamentos, materiais e serviços pela CONTRATANTE e pelos atrasos acarretados por esta rejeição;

1.19 - responsabilizar-se por todo transporte necessário à prestação dos serviços contratados, bem como por ensaios, testes ou provas necessários, inclusive os mal executados;

1.20 - providenciar, às suas expensas, atestado de similaridade de desempenho dos materiais apresentados, junto a instituições ou fundações capacitadas para este fim, quando do uso de similar ao descrito nas Especificações Técnicas constantes do Edital da TOMADA DE PREÇOS nº



Estado do Pará
PREFEITURA MUNICIPAL DE SÃO GERALDO DO ARAGUAIA
CNPJ: 10.249.241/0001-22

2/2022-001, sempre que a fiscalização da CONTRATANTE julgar necessário;

1.21 - exigir de seus subcontratados, se for o caso, cópia da ART dos serviços a serem realizados, apresentando-a à Unidade de fiscalização da CONTRATANTE, quando solicitado;

1.22 - responsabilizar-se pela perfeita execução e completo acabamento dos serviços contratados, obrigando-se a prestar assistência técnica e administrativa necessária para assegurar andamento conveniente dos trabalhos;

1.23 - submeter à aprovação da Comissão fiscalizadora da CONTRATANTE, o(s) nome(s) e o(s) dado(s) demonstrativo(s) da respectiva capacidade técnica do responsável técnico que, porventura, venha a substituir o originalmente indicado;

1.24 - garantir, pelo prazo mínimo de 5 (cinco) anos, todos os serviços executados, contados a partir da data da emissão do Termo de Recebimento Definitivo, conforme artigo 618 do Código Civil Brasileiro;

1.25 - durante o período de garantia de que tratam os itens 1.24 e desta Cláusula, a CONTRATADA deverá, sob pena de ser incluída no cadastro de empresas suspensas de participar em licitação realizada pelo CONTRATANTE, atender aos chamados da CONTRATANTE no prazo máximo de 15 (quinze) dias, contado da comunicação oficial; e

1.26 - manter, durante toda a execução dos serviços de reforma e adequação, em compatibilidade com as obrigações assumidas, todas as condições de habilitação e qualificação exigidas na TOMADA DE PREÇOS nº 2/2022-001;

2. Caberá, ainda, à CONTRATADA, como parte de suas obrigações:

2.1 - efetuar o registro deste Contrato no Conselho Regional de Engenharia, Arquitetura e Agronomia - CREA;

2.2 - indenizar ou restaurar os danos causados às vias ou logradouros públicos;

2.3 - remanejar quaisquer redes ou empecilhos, porventura existentes no local da obra;
e

2.4 - cumprir cada uma das normas regulamentadoras sobre Medicina e Segurança do Trabalho.

CLÁUSULA DÉCIMA PRIMEIRA - DAS OBRIGAÇÕES SOCIAIS, COMERCIAIS E FISCAIS

1. À CONTRATADA caberá, ainda:

1.1 - assumir a responsabilidade por todos os encargos previdenciários e obrigações sociais previstos na legislação social e trabalhista em vigor, obrigando-se a saldá-los na época própria, vez que os seus empregados não manterão nenhum vínculo empregatício com a CONTRATANTE;

1.2 - assumir, também, a responsabilidade por todas as providências e obrigações estabelecidas na legislação específica de acidentes do trabalho, quando, em ocorrência da espécie, forem vítimas os seus empregados no decorrer do fornecimento e do desempenho dos serviços ou em conexão com eles, ainda que acontecido em dependência da CONTRATANTE;



Estado do Pará
PREFEITURA MUNICIPAL DE SÃO GERALDO DO ARAGUAIA
CNPJ: 10.249.241/0001-22

1.3 - assumir todos os encargos de possível demanda trabalhista, civil ou penal, relacionados à execução dos serviços, originariamente ou vinculada por prevenção, conexão ou continência; e

1.4 - assumir, ainda, a responsabilidade pelos encargos fiscais e comerciais resultantes da execução deste Contrato.

2. A inadimplência da CONTRATADA, com referência aos encargos estabelecidos na Condição anterior, não transfere a responsabilidade por seu pagamento à Administração da CONTRATANTE, nem poderá onerar o objeto deste Contrato, razão pela qual CONTRATADA renuncia expressamente a qualquer vínculo de solidariedade, ativa ou passiva, com a CONTRATANTE.

CLÁUSULA DÉCIMA SEGUNDA - DAS OBRIGAÇÕES GERAIS

1. Deverá a CONTRATADA observar, também, o seguinte:

1.1 - é expressamente proibida a contratação de servidor pertencente ao Quadro de Pessoal do CONTRATANTE durante a vigência deste contrato;

1.2 - é expressamente proibida, também, a veiculação de publicidade acerca deste Contrato, salvo se houver prévia autorização da Administração da CONTRATANTE; e

1.3 - é vedada a subcontratação total dos serviços objeto deste Contrato;

1.3.1 - a subcontratação parcial dos serviços só será admitida se previamente autorizada pela Administração da CONTRATANTE.

CLÁUSULA DÉCIMA TERCEIRA - DA RESPONSABILIDADE TÉCNICA PELA EXECUÇÃO DOS SERVIÇOS

1. Caberá à CONTRATADA providenciar, junto ao CREA, a devida Anotação de Responsabilidade Técnica-ART relativa aos serviços objeto da presente licitação, de acordo com a legislação vigente.

2. O responsável técnico pelos serviços a serem desenvolvidos deverá ter vínculo formal com a CONTRATADA e deverá ser o indicado na fase de habilitação do certame licitatório da TOMADA DE PREÇOS nº 2/2022-001.

CLÁUSULA DÉCIMA QUARTA - DO ACOMPANHAMENTO E DA FISCALIZAÇÃO

1. Durante o período de vigência deste Contrato, a execução dos serviços de reforma e adequação serão acompanhados e fiscalizados por Comissão da CONTRATANTE, para tanto instituída, permitida a contratação de terceiros para assisti-la e subsidiá-la de informações pertinentes a essa atribuição, devendo:

1.1 - promover as avaliações das etapas executadas, observando o disposto no Cronograma Físico-Financeiro; e

1.2 - atestar os documentos referentes à conclusão de cada etapa, nos termos deste Contrato, para efeito de pagamento.



Estado do Pará
PREFEITURA MUNICIPAL DE SÃO GERALDO DO ARAGUAIA
CNPJ: 10.249.241/0001-22

2. Além do acompanhamento e da fiscalização dos serviços, o Titular da CONTRATANTE ou outro servidor devidamente autorizado poderá, ainda, sustar qualquer trabalho que esteja sendo executado em desacordo com o especificado, sempre que essa medida se tornar necessária.

3. A CONTRATADA deverá indicar preposto, a ser submetido à aprovação da Administração da CONTRATANTE, durante o período de vigência deste Contrato, para representá-la sempre que for necessário.

4. A CONTRATADA deverá manter no local da obra, durante a sua execução, 01 (um) engenheiro inscrito no CREA e aceito pela Administração da CONTRATANTE, que na ausência do responsável técnico, se não for o próprio, para representá-la sempre que for necessário.

5. O representante da CONTRATANTE anotará em registro próprio todas as ocorrências relacionadas com a execução dos serviços mencionados, determinando o que for necessário à regularização das faltas ou defeitos observados.

6. As decisões e providências que ultrapassarem a competência do representante da CONTRATANTE deverão ser solicitadas a seus superiores em tempo hábil para a adoção das medidas convenientes.

CLÁUSULA DÉCIMA QUINTA - DO RECEBIMENTO DA REFORMA

1. Após concluído, o objeto deste contrato será recebido provisoriamente pela Administração do CONTRATANTE, mediante termo circunstanciado, assinado pelas partes, no prazo de até 10 (dez) dias úteis contados do recebimento da comunicação escrita encaminhada pela CONTRATADA à CONTRATANTE.

2. O recebimento definitivo do objeto deste contrato será efetuado por Comissão designada pela autoridade competente, mediante termo circunstanciado, assinado pelas partes, após o decurso do prazo máximo de 30 (trinta) dias úteis, necessário à observação, ou à vistoria que comprove a adequação do objeto aos termos contratuais, observado o disposto no art. 69 da Lei nº 8.666/93.

3. Os serviços somente serão considerado concluídos e em condições de ser recebidos, após cumpridas todas as obrigações assumidas pela CONTRATADA e atestada sua conclusão pela CONTRATANTE.

CLÁUSULA DÉCIMA SÉXTA - DA ATESTAÇÃO DOS SERVIÇOS

1. A atestação das notas fiscais/faturas referente às etapas dos serviços executados objeto deste Contrato caberá ao CONTRATANTE ou a servidor designado para esse fim.

CLÁUSULA DÉCIMA SÉTIMA - DA DESPESA

1. A despesa com a execução dos serviços objeto deste Contrato, mediante a emissão de notas de empenho, está a cargo da dotação orçamentária: Exercício 2022 Projeto 1006.154510057.1.057 Construção, Edificação, Espaços Públicos e Infraestrutura Urbana Rural, Classificação econômica 4.4.90.51.00 Obras e instalações.

1.1 - A despesa para os anos subseqüentes, quando for o caso, será alocada à dotação orçamentária prevista para atendimento dessa finalidade, a ser consignada a CONTRATANTE, na Lei Orçamentária do Município.



Estado do Pará
PREFEITURA MUNICIPAL DE SÃO GERALDO DO ARAGUAIA
CNPJ: 10.249.241/0001-22

CLÁUSULA DÉCIMA OITAVA - DO PAGAMENTO

1. Obedecido o Cronograma Físico-Financeiro apresentado, a CONTRATADA solicitará à CONTRATANTE a medição dos trabalhos executados. Uma vez medidos os serviços pela fiscalização, a CONTRATADA apresentará nota fiscal/fatura de serviços para liquidação e pagamento da despesa pelo CONTRATANTE, mediante ordem bancária creditada em conta corrente ou cheque nominal ao credor no prazo de 10 (dez) dias contados da apresentação dos documentos na CONTRATANTE.

1.1 - Somente serão pagos os quantitativos efetivamente medidos pela fiscalização;

1.2 - as medições serão efetuadas pela fiscalização, obedecendo-se o seguinte:

1.2.1 - quinzenalmente, em cumprimento ao Cronograma Físico-Financeiro, quando serão feitas as medições pela Comissão fiscalizadora da CONTRATANTE, considerando-se os serviços efetivamente executados e por ela aprovados, tomando por base as especificações e os desenhos do projeto;

1.2.2 - serão emitidos os Boletins de Medição dos Serviços, em duas vias, que deverão ser assinadas com o De acordo do Responsável Técnico, o qual ficará com uma das vias;

1.2.3 - as medições deverão ser solicitadas pela CONTRATADA até o 3º (terceiro) dia útil do mês subseqüente e a fiscalização terá 02 (dois) dias úteis para executar a medição.

1.3 - A critério da fiscalização e no exclusivo interesse da CONTRATANTE, as medições poderão ser feitas considerando-se os materiais e equipamentos fornecidos e depositados no canteiro da obra. Neste caso, o valor a ser levado em conta para efeito de pagamento será o custo dos materiais e equipamentos constante das composições de custos unitários apresentadas pela CONTRATADA:

1.3.1- entende-se por custo a cotação de preço apresentada pela CONTRATADA na TOMADA DE PREÇOS nº 2/2022-001, menos o BDI contratual; e

1.3.2- o BDI relativo aos materiais e equipamentos, bem, ainda, a parcela dos serviços relativos à mão-de-obra e respectivo BDI, serão pagos após a efetiva e completa aplicação dos materiais e instalação dos equipamentos.

1.4 - as notas fiscais/faturas deverão ser emitidas e entregues pela CONTRATADA à CONTRATANTE, para fins de liquidação e pagamento, até o dia 22 de cada mês, de forma a garantir o recolhimento das importâncias retidas relativas à contribuição previdenciária no prazo estabelecido na alínea "b", inciso I, artigo 30, da Lei nº 8.212/91.

1.4.1 - No caso de as notas fiscais/faturas serem emitidas e entregues à CONTRATANTE em data posterior à indicada no item anterior será imputado à CONTRATADA o pagamento dos eventuais encargos moratórios decorrentes.

1.5 - O pagamento mensal dos serviços somente poderá ser efetuado após a apresentação da nota fiscal/fatura atestada por servidor designado, conforme disposto no art. 67 da Lei nº 8.666/93, e verificação da regularidade da CONTRATADA junto à Seguridade Social - CND e ao Fundo de Garantia por Tempo de Serviço - CRF.



Estado do Pará
PREFEITURA MUNICIPAL DE SÃO GERALDO DO ARAGUAIA
CNPJ: 10.249.241/0001-22

2. O pagamento da primeira fatura/nota fiscal somente poderá ocorrer, se acompanhada dos comprovantes dos seguintes documentos:

- 2.1 - Registro da obra no CREA;
- 2.2 - Matrícula da obra no INSS; e
- 2.3 - Relação dos Empregados - RE.

3. A CONTRATANTE reserva-se o direito de recusar o pagamento se, no ato da atestação, os serviços executados, os equipamentos ou os materiais fornecidos não estiverem em perfeitas condições de funcionamento ou de acordo com as especificações apresentadas e aceitas.

4. A CONTRATANTE poderá deduzir da importância a pagar os valores correspondentes a multas ou indenizações devidas pela CONTRATADA nos termos deste Contrato.

5. Nenhum pagamento será efetuado à CONTRATADA enquanto pendente de liquidação qualquer obrigação financeira e previdenciária, sem que isso gere direito a alteração de preços, compensação financeira ou aplicação de penalidade à CONTRATANTE.

6. Nos casos de eventuais atrasos de pagamento, desde que a CONTRATADA não tenha concorrido de alguma forma para tanto, fica convencionado que o índice de compensação financeira devida pela CONTRATANTE, entre a data acima referida e a correspondente ao efetivo adimplimento da parcela, será calculada mediante a aplicação da seguinte fórmula:
 $EM = I \times N \times VP$

Onde:

EM = Encargos moratórios;

N = Número de dias entre a data prevista para o pagamento e a do efetivo pagamento;

VP = Valor da parcela a ser paga.

I = taxa de compensação financeira = 0,00016438, assim apurado:

$$I = \frac{TX}{100} \quad I = \frac{6}{100} \quad I = 0,00016438$$

365 365

TX = Percentual da taxa anual = 6%.

6.1 - A compensação financeira prevista nesta Cláusula será incluída na fatura/nota fiscal seguinte ao da ocorrência.

CLÁUSULA DÉCIMA NONA - DA ALTERAÇÃO DO CONTRATO

1. O presente Contrato poderá ser alterado, nos casos previstos no artigo 65 da Lei nº 8.666/93, desde que haja interesse da Administração da CONTRATANTE, com a apresentação das devidas justificativas, adequadas a este Contrato.

2. A CONTRATANTE poderá alterar unilateralmente este contrato nos seguintes casos:



Estado do Pará
PREFEITURA MUNICIPAL DE SÃO GERALDO DO ARAGUAIA
CNPJ: 10.249.241/0001-22

2.1 - quando houver modificação do projeto ou das especificações, para melhor adequação técnica aos seus objetivos; e

2.2 - quando necessária a modificação do valor contratual em decorrência de acréscimo ou diminuição quantitativa de seu objeto, nos limites previstos no artigo 65 da Lei de Licitações.

CLÁUSULA VIGÉSIMA - DO AUMENTO OU SUPRESSÃO DOS SERVIÇOS

1. No interesse da Administração da CONTRATANTE, o valor inicial atualizado deste Contrato poderá ser aumentado ou suprimido até o limite de 25% (vinte e cinco por cento), conforme disposto no artigo 65, parágrafos 1º e 2º, da Lei nº 8.666/93.

1.1 - A CONTRATADA fica obrigada a aceitar nas mesmas condições licitadas os acréscimos ou supressões que se fizerem necessários, até o limite ora previsto, calculado sobre o valor contratado; e

1.2 - nenhum acréscimo poderá exceder o limite estabelecido nesta cláusula; e

1.3 - nenhuma supressão poderá exceder 25% do valor inicial atualizado do contrato, salvo as supressões resultantes do acordo celebrado entre as partes.

2. Em caso de supressão dos serviços, se a CONTRATADA já houver adquirido os materiais e posto no local dos trabalhos, estes deverão ser pagos pela CONTRATANTE pelos custos de aquisição regularmente comprovados e monetariamente corrigidos, podendo caber indenização por outros danos eventualmente decorrentes da supressão, desde que regularmente comprovados.

CLÁUSULA VIGÉSIMA PRIMEIRA - DAS PENALIDADES

1. O atraso injustificado na execução dos serviços ou o descumprimento das obrigações estabelecidas neste Contrato sujeitará a CONTRATADA à multa de 0,3% (zero vírgula três por cento) por dia e por ocorrência sobre o valor total deste Contrato, até o máximo de 10% (dez por cento), recolhida no prazo de 15 (quinze) dias, uma vez comunicada oficialmente.

2. Pela inexecução total ou parcial do objeto deste Contrato, a CONTRATANTE poderá, garantida a prévia defesa, aplicar à CONTRATADA as seguintes sanções:

2.1 - advertência;

2.2 - multa de 10% (dez por cento) sobre o valor total contratado, no caso de inexecução deste Contrato, recolhida no prazo de 15 (quinze) dias, contados da comunicação oficial;

2.3 - suspensão temporária de participar em licitação e impedimento de contratar com a Administração da CONTRATANTE, pelo prazo de até 2 (dois) anos;

2.4 - declaração de inidoneidade para licitar ou contratar com a Administração Pública enquanto perdurarem os motivos determinantes da punição ou até que seja promovida a reabilitação perante a própria autoridade que aplicou a penalidade, que será concedida sempre que a CONTRATADA ressarcir a Administração pelos prejuízos resultantes e após decorrido o prazo da sanção aplicada com base no subitem anterior.



Estado do Pará
PREFEITURA MUNICIPAL DE SÃO GERALDO DO ARAGUAIA
CNPJ: 10.249.241/0001-22

3. Pelos motivos que se seguem, principalmente, a CONTRATADA estará sujeita às penalidades tratadas no item anterior:

3.1 - pela não apresentação da apólice de seguro contra riscos de engenharia, conforme disposto na Cláusula Sexta;

3.2 - pelo atraso na execução da obra, em relação ao prazo proposto e aceito;

3.3 - pelo não cumprimento dos prazos estabelecidos no Cronograma Físico-Financeiro;

3.4 - pela recusa em substituir qualquer material defeituoso empregado na execução da obra, que vier a ser rejeitado, caracterizada se a substituição não ocorrer no prazo máximo de 5 (cinco) dias, ou no prazo para tanto estabelecido pela fiscalização, contado da data da rejeição; e

3.5 - pela recusa em refazer qualquer serviço que vier a ser rejeitado caracterizada se a medida não se efetivar no prazo máximo de 5 (cinco) dias, ou no prazo para tanto estabelecido pela fiscalização, contado da data de rejeição.

3.6 - pelo descumprimento de alguma das Cláusulas e dos prazos estipulados neste Contrato e em sua proposta.

4. Além das penalidades citadas, a CONTRATADA ficará sujeita, ainda, ao cancelamento de sua inscrição no Cadastro de Fornecedores da CONTRATANTE e, no que couber, às demais penalidades referidas no Capítulo IV da Lei n.º 8.666/93.

5. Comprovado o impedimento ou reconhecida a força maior, devidamente justificados e aceitos pela Administração da CONTRATANTE, em relação a um dos eventos arrolados no item 3 desta Cláusula, a CONTRATADA ficará isenta das penalidades mencionadas.

6. As sanções de advertência, suspensão temporária de participar em licitação e impedimento de contratar com a Administração da CONTRATANTE, e declaração de inidoneidade para licitar ou contratar com a Administração Pública poderão ser aplicadas à CONTRATADA juntamente com as de multa, descontando-a dos pagamentos a serem efetuados.

CLÁUSULA VIGÉSIMA SEGUNDA - DA RESCISÃO

1. A inexecução total ou parcial deste Contrato enseja a sua rescisão, conforme disposto nos artigos 77 a 80 da Lei n.º 8.666/93.

1.1 - Os casos de rescisão contratual deverão ser formalmente motivados nos autos do processo, assegurado o contraditório e a ampla defesa.

2. A rescisão deste Contrato poderá ser:

2.1 - determinada por ato unilateral e escrito da Administração da CONTRATANTE, nos casos enumerados nos incisos I a XII e XVII do artigo 78 da Lei mencionada, notificando-se a CONTRATADA com a antecedência mínima de 30 (trinta) dias;

2.2 - amigável, por acordo entre as partes, reduzida a termo no processo da licitação, desde que haja conveniência para a Administração da CONTRATANTE; e



Estado do Pará
PREFEITURA MUNICIPAL DE SÃO GERALDO DO ARAGUAIA
CNPJ: 10.249.241/0001-22

2.3 - judicial, nos termos da legislação vigente sobre a matéria.

3. A rescisão administrativa ou amigável deverá ser precedida de autorização escrita e fundamentada da autoridade competente.

CLÁUSULA VIGÉSIMA TERCEIRA - DAS CONSIDERAÇÕES ESPECÍFICAS

1. As dúvidas e/ou omissões, porventura existentes nas Especificações constantes do Edital da TOMADA DE PREÇOS n° 2/2022-001, serão resolvidas pela CONTRATANTE.

2. Todos os trabalhos deverão ser executados por mão-de-obra qualificada, devendo a CONTRATADA estar ciente das normas técnicas da ABNT, correspondentes a cada serviços constantes das Especificações.

3. A CONTRATADA ficará obrigada a executar fielmente os serviços programados nas especificações, não se admitindo modificações sem a prévia consulta e concordância da CONTRATANTE.

CLÁUSULA VIGÉSIMA QUARTA - DA VINCULAÇÃO AO EDITAL E Á PROPOSTA DA CONTRATADA

1. Este Contrato fica vinculado aos termos da TOMADA DE PREÇOS n.º 2/2022-001, cuja realização decorre da autorização da CONTRATANTE, constante do processo licitatório n.º 3/2022-001, e aos termos das propostas da CONTRATADA.

CLÁUSULA VIGÉSIMA QUINTA - DO FORO

1. As questões decorrentes da execução deste Instrumento, que não possam ser dirimidas administrativamente, serão processadas na Comarca do Município de São Geraldo do Araguaia-Pa, com exclusão de qualquer outro, por mais privilegiado que seja, salvo nos casos previstos no art. 102, Inciso I, alínea "d" da Constituição Federal.

2. E, para firmeza e validade do que foi pactuado, lavrou-se o presente Contrato em 3 (três) vias de igual teor e forma, para que surtam um só efeito, as quais, depois de lidas, são assinadas pelos representantes das partes, CONTRATANTE e CONTRATADA, e pelas testemunhas abaixo.

SÃO GERALDO DO ARAGUAIA - PA, em ____ de _____ de ____

CONTRATANTE

CONTRATADA(O)

TESTEMUNHAS:

1. _____

2. _____



Estado do Pará
PREFEITURA MUNICIPAL DE SÃO GERALDO DO ARAGUAIA
CNPJ: 10.249.241/0001-22

ANEXO III

CARTA DE APRESENTAÇÃO DA DOCUMENTAÇÃO

OBJETO: CONTRATAÇÃO DE EMPRESA ESPECIALIZADA EM ENGENHARIA PARA RECUPERAÇÃO DE ESTRADAS VICINAIS COM EXTENSÃO DE 125,9KM, NO MUNICÍPIO DE SÃO GERALDO DO ARAGUAIA.

Data:

Tomada de Preços n. 2/2022-001

À Comissão Permanente de Licitação de São Geraldo do Araguaia

Prezados Senhores,

---(--nome da empresa--)---, CNPJ/MF n. ----, sediada ---(---endereço completo---)---, tendo examinado o Edital, vem apresentar a presente proposta para a fornecimento de ----- em conformidade com o Edital mencionado.

Para tanto, declara que:

a) Está apresentando proposta para o seguinte item: ---(--indicar o item---);

b) Sob as penas da lei, que até a presente data inexistem fatos impeditivos para sua habilitação no presente processo licitatório, assim como que está ciente da obrigatoriedade de declarar ocorrências.

c) Que cumprimos plenamente os requisitos de habilitação, com os documentos devidamente atualizados na forma da legislação vigente, que se encontram dentro do Envelope de n. 01 - Documentos de Habilitação para participação da Tomada de Preços n. 2/2022-001.

Esta proposta constituirá um compromisso de nossa parte, observada as condições do Edital.

São Geraldo do Araguaia (PA), --- de ----- de 2022.

---(--assinatura---)---

(nome e número da identidade do declarante)

(carimbo da empresa)



Estado do Pará
PREFEITURA MUNICIPAL DE SÃO GERALDO DO ARAGUAIA
CNPJ: 10.249.241/0001-22

ANEXO IV

CARTA PROPOSTA DA LICITANTE

OBJETO: CONTRATAÇÃO DE EMPRESA ESPECIALIZADA EM ENGENHARIA PARA RECUPERAÇÃO DE ESTRADAS VICINAIS COM EXTENSÃO DE 125,9KM, NO MUNICÍPIO DE SÃO GERALDO DO ARAGUAIA.

Data:

Edital da Tomada de Preços n.: 2/2022-001

À Comissão Permanente de Licitação de São Geraldo do Araguaia

Prezados Senhores,

Tendo examinado o Edital, nós, abaixo-assinados, apresentamos a presente proposta para fornecimento dos itens indicados no Termo de Referência - Anexo I, de conformidade com o Edital mencionado, pelo valor total de R\$ ----- (preço da proposta em número e por extenso), já inclusos todos os custos, lucros e encargos fiscais.

Ainda, declaramos que:

a) Que temos pleno conhecimento e aceitamos todas as condições do Edital assim como para contratação;

b) Nos preços contidos na proposta escrita e naqueles que, porventura, vierem a ser ofertados na Concorrência estão incluídos todos os custos diretos e indiretos, tributos incidentes, taxa de administração, materiais, serviços, encargos sociais, trabalhistas, seguros, lucro e outros necessários ao cumprimento integral do objeto deste Edital e seus Anexos;

c) Garantimos que os materiais serão substituídos, sem ônus para a Entidade de Licitação, caso não estejam de acordo com as especificações e padrões de qualidade exigidos;

d) Caso sejamos contratados, seremos responsáveis por quaisquer danos que venha a causar a terceiros ou ao patrimônio da Entidade de Licitação, durante o fornecimento dos bens, reparando, às nossas custas, os mesmos, sem que nos caiba nenhuma indenização por parte da Entidade de Licitação.

Caso a nossa proposta seja aceita, comprometemo-nos:

e) A efetuar o completo fornecimento dos bens no prazo previsto no Edital, contado a partir da data da assinatura do termo de Contrato ou da comunicação emitida pela CONTRATANTE;

f) Em manter a validade desta proposta por um período de 60 (SESSENTA) dias, contado a partir da data final prevista para sua entrega;

g) Até que o contrato seja assinado, que esta proposta constituirá um compromisso de nossa parte, observada as condições do Edital.

São Geraldo do Araguaia (PA), --- de ----- de 2022.

---(---assinatura---)---

(nome e número da identidade do declarante)

(carimbo da empresa)



Estado do Pará
PREFEITURA MUNICIPAL DE SÃO GERALDO DO ARAGUAIA
CNPJ: 10.249.241/0001-22

ANEXO V

DECLARAÇÃO DO INCISO XXXIII DO ART. 7º DA CF/88

(Em cumprimento ao disposto no inciso XXXIII do art. 7º da Constituição Federal e na Lei nº 9.854 de 07/10/99, regulamentado pelo Decreto n. 4.358 de 05/09/02)

Data:

Edital da Tomada de Preços n. 2/2022-001

À Comissão Permanente de Licitação de São Geraldo do Araguaia

Prezados Senhores,

---(--nome da empresa--)---, CNPJ/MF n. ---, sediada ---(---endereço completo---)---, declara, sob as penas da lei, que não mantém em seu quadro de pessoal menores de 18 (dezoito anos) em horário noturno de trabalho ou em serviços perigosos ou insalubres, não possuindo ainda, qualquer trabalho de menores de 16 (dezesesseis) anos, salvo na condição de aprendiz, a partir de 14 (quatorze) anos.

São Geraldo do Araguaia (PA), --- de ----- de 2022.

---(---assinatura---)---

(nome e número da identidade do declarante)

(carimbo da empresa)



Estado do Pará
PREFEITURA MUNICIPAL DE SÃO GERALDO DO ARAGUAIA
CNPJ: 10.249.241/0001-22

ANEXO VI

DECLARAÇÃO DE QUALIDADE E RESPONSABILIDADE DOS SERVIÇOS OFERTADOS

--- (---nome da empresa---), CNPJ/MF n. ---, situada à ---(endereço---), por meio de seu representante legal ao final assinado, declara ter conhecimento do local e cercanias onde serão realizadas as obras e que assume inteira responsabilidade de prestar o serviço ofertado descrito em nossa proposta de preços a Tomada de Preços n. 2/2022-001.

Por derradeiro, que pelo descumprimento total ou parcial da execução do objeto da Concorrência, suportaremos todas as conseqüências legais, inclusive com a inexecução do Contrato.

São Geraldo do Araguaia (PA), --- de ----- de 2022.

---(---assinatura---)
(nome e número da identidade do declarante)
(carimbo da empresa)



Estado do Pará
PREFEITURA MUNICIPAL DE SÃO GERALDO DO ARAGUAIA
CNPJ: 10.249.241/0001-22

ANEXO VII

DECLARAÇÃO DE INEXISTÊNCIA DE FATOR IMPEDITIVO

A empresa ----- inscrita no CNPJ n. ----, por intermédio de seu representante legal o Sr. (a) ---- portador (a) da Carteira de Identidade n. ----- e do CPF n. ----- DECLARA, sob as penas da Lei, que até a presente data inexistem fatos impeditivos para a sua habilitação no presente processo licitatório, ciente da obrigatoriedade declarar ocorrências posteriores.

São Geraldo do Araguaia (PA), --- de ----- de 2022.

---(---assinatura---)---
(nome e número da identidade do declarante)
(carimbo da empresa)

ANEXO VIII

DECLARAÇÃO DE MICROEMPRESA OU EMPRESA DE PEQUENO PORTE

DECLARO, sob as penas da lei, sem prejuízo das sanções e multas previstas neste ato convocatório, que a empresa ----- inscrita no CNPJ n. ----- é microempresa ou empresa de pequeno porte, nos termos do enquadramento previsto na Lei Complementar nº 123, de 14 de dezembro de 2006, cujos termos declaro conhecer na íntegra, estando apta, portanto, a exercer o direito de preferência como critério de desempate no procedimento licitatório Tomada de Preços n. 2/2022-001, realizado pela Prefeitura Municipal de São Geraldo do Araguaia.

São Geraldo do Araguaia (PA), --- de ----- de 2022.

---(---assinatura---)---
(nome e número da identidade do declarante)
(carimbo da empresa)



Estado do Pará
PREFEITURA MUNICIPAL DE SÃO GERALDO DO ARAGUAIA
CNPJ: 10.249.241/0001-22

ANEXO IX

MODELO DE PROCURAÇÃO CREDENCIAMENTO

Pelo presente instrumento, a empresa [RAZÃO SOCIAL], inscrita no CNPJ/MF [Nº do CNPJ], sito na [ENDEREÇO COMPLETO], por seu(s) representante(s) legal(is) abaixo assinado(s), nomeia e constitui como bastante procurador, o Sr[QUALIFICAÇÃO COMPLETA]; inscrito no CPF[Nº do CPF]; portador do RG[Nº do RG], residente em [ENDEREÇO COMPLETO], ao qual OUTORGA AMPLOS PODERES para representá-la em todos os atos inerentes a TOMADA DE PREÇOS Nº 2/2022-001, podendo, inclusive, formular lances, complementar proposta, interpor recursos ou ressalvas, renunciar à interposição de recursos, acordar, transigir, desistir e receber avisos e intimações e assinar declarações, enfim, praticar todos os atos necessários ao bom e fiel cumprimento deste mandato.

São Geraldo do Araguaia (PA), --- de ----- de 2022.

---(---assinatura---)---
(nome e número da identidade do declarante)
(carimbo da empresa)



Estado do Pará
PREFEITURA MUNICIPAL DE SÃO GERALDO DO ARAGUAIA
CNPJ: 10.249.241/0001-22

ANEXO X

DECLARAÇÃO DE ATENDIMENTO AO DECRETO Nº 7983/2013

A --- (---nome da empresa---), CNPJ/MF n. ---, situada à ---(endereço---), por intermédio de seu representante legal, o (a) -----, portador da Cédula de identidade nº----- e CPF sob nº-----, DECLARA que cumpre as regras e os critérios para a elaboração do orçamento de referência da obra de que trata a TOMADA DE PREÇOS nº 2/2022-001, estabelecidos no Decreto nº 7983/2013, de 08 de abril de 2013.

São Geraldo do Araguaia (PA), --- de ----- de 2022.

---(---assinatura---)
(nome e número da identidade do declarante)
(carimbo da empresa)

ANEXO XI

DECLARAÇÃO DE INEXISTÊNCIA DE SERVIDORES PÚBLICOS NO QUADRO DE PESSOAL

A --- (---nome da empresa---), CNPJ/MF n. ---, situada à ---(endereço---), situada à ---(endereço---)-----, em cumprimento ao edital TOMADA DE PREÇOS Nº 2/2022-001, DECLARA sob as penas da Lei, que não possui em seu quadro de societário qualquer servidor publico da ativa ou empregado de empresa publica ou de sociedade de economia mista, exercendo funções técnicas, gerenciais, comerciais, administrativas ou societárias.

São Geraldo do Araguaia (PA), --- de ----- de 2022.

---(---assinatura---)
(nome e número da identidade do declarante)
(carimbo da empresa)

Obra
RECUPERAÇÃO DE ESTRADAS VICINAIS DO MUNICÍPIO DE SÃO
GERALDO DO ARAGUAIA - final



Bancos
SINAPI - 08/2021 - Pará
SICRO3 - 04/2021 - Pará
SEDOP - 09/2021 - Pará

B.D.I.
24,23%

Encargos
Não
Desonerado: embutido nos
preços unitário
dos insumos
de mão de

Orçamento Sintético

Item	Código	Banco	Descrição	Und	Quant.	Valor Unit	Valor Unit com BDI	Total
1			PROJETOS, MOBILIZAÇÃO, INSTALAÇÃO DE CANTEIRO E PLACA DA OBRA					123.447,33
1.1	SG-17	Próprio	Mobilização e Desmobilização de pessoal e equipamentos	UND	1	41.500,00	51.555,45	51.555,45
1.2	74209/001	SINAPI	PLACA DE OBRA EM CHAPA DE ACO GALVANIZADO	m²	6	324,87	403,58	2.421,48
1.3	SG-06	Próprio	Elaboração de projeto de estradas vicinais (contemplando serviços de projetos executivos e de locação e levantamento do eixo da estrada, nivelamento do terreno natural, lançamento da linha de greide, perfil longitudinal, seções transversais, expedição de notas de serviços, locação de jazidas, cálculo de DMTs, drenagem, dimensionamento e locação das obras de arte corrente e serviços complementares, de modo a atender integralmente o disposto na Norma de Execução / Incra / DD / DA / N° 114, de 26 de setembro de 2014, em especial, ao seu Art. 13)	UND	1	30.000,00	37.269,00	37.269,00
1.4	73805/001	SINAPI	BARRACAO DE OBRA PARA ALOJAMENTO/ESCRITORIO, PISO EM PINHO 3A, PAREDES EM COMPENSADO 10MM, COBERTURA EM TELHA FIBROCIMENTO 6MM, INCLUSO INSTALACOES ELETRICAS E ESQUADRIAS, REAPROVITADO 5 VEZES	m²	60	432,02	536,69	32.201,40
2			RECUPERAÇÃO DO TRECHO VICINAL VILA NOVO PARAISO					768.220,49
2.1			TERRAPLENAGEM					345.466,87
2.1.1	5501901	SICRO3	Escavação, carga e transporte de material de 1ª categoria - DMT de 50 a 200 m - caminho de serviço em revestimento primário	m³	26250	5,57	6,91	181.387,50
2.1.2	4016096	SICRO3	Escavação e carga de material de jazida com escavadeira hidráulica de 1,56 m³	m³	13125	0,99	1,22	16.012,50
2.1.3	5914374	SICRO3	Transporte com caminhão basculante de 10 m³ - rodovia em revestimento primário	tkm	82687,5	0,64	0,79	65.323,12
2.1.4	5502978	SICRO3	Compactação de aterros a 100% do Proctor normal	m³	13125	3,55	4,41	57.881,25
2.1.5	4915598	SICRO3	Reconformação da plataforma	m²	262500	0,07	0,08	21.000,00

2.1.6	4915709	SICRO3	Valetas e saídas laterais d'água (bigodes - executadas com motoniveladora)	m	3750	0,83	1,03	3.862,50
2.2			REVESTIMENTO PRIMARIO					422.753,62
2.2.1	4016008	SICRO3	Escavação e carga de material de jazida com trator de 127 kW e carregadeira de 3,4 m³	m³	18375	2,73	3,39	62.291,25
2.2.2	5914374	SICRO3	Transporte com caminhão basculante de 10 m³ - rodovia em revestimento primário	tkm	115762,5	0,64	0,79	91.452,37
2.2.3	5502978	SICRO3	Compactação de aterros a 100% do Proctor normal	m³	18375	3,55	4,41	81.033,75
2.2.4	4015612	SICRO3	Execução de revestimento primário com material de jazida	m³	18375	8,24	10,23	187.976,25
3			RECUPRAÇÃO DO TRECHO VICINAL DOIS IRMÃOS E VILA FORTALEZA					594.090,52
3.1			TERRAPENAGEM					267.161,05
3.1.1	5501901	SICRO3	Escavação, carga e transporte de material de 1ª categoria - DMT de 50 a 200 m - caminho de serviço em revestimento primário	m³	20300	5,57	6,91	140.273,00
3.1.2	4016096	SICRO3	Escavação e carga de material de jazida com escavadeira hidráulica de 1,56 m³	m³	10150	0,99	1,22	12.383,00
3.1.3	5914374	SICRO3	Transporte com caminhão basculante de 10 m³ - rodovia em revestimento primário	tkm	63945	0,64	0,79	50.516,55
3.1.4	5502978	SICRO3	Compactação de aterros a 100% do Proctor normal	m³	10150	3,55	4,41	44.761,50
3.1.5	4915598	SICRO3	Reconformação da plataforma	m²	203000	0,07	0,08	16.240,00
3.1.6	4915709	SICRO3	Limpeza de valeta de corte	m	2900	0,83	1,03	2.987,00
3.2			REVESTIMENTO PRIMÁRIO					326.929,47
3.2.1	4016008	SICRO3	Escavação e carga de material de jazida com trator de 127 kW e carregadeira de 3,4 m³	m³	14210	2,73	3,39	48.171,90
3.2.2	5914374	SICRO3	Transporte com caminhão basculante de 10 m³ - rodovia em revestimento primário	tkm	89523	0,64	0,79	70.723,17
3.2.3	5502978	SICRO3	Compactação de aterros a 100% do Proctor normal	m³	14210	3,55	4,41	62.666,10
3.2.4	4015612	SICRO3	Execução de revestimento primário com material de jazida	m³	14210	8,24	10,23	145.368,30
4			RECUPRAÇÃO DO TRECHO VICINAL SANTA CRUZ					389.231,72
4.1			TERRAPLENAGEM					175.036,55
4.1.1	5501901	SICRO3	Escavação, carga e transporte de material de 1ª categoria - DMT de 50 a 200 m - caminho de serviço em revestimento primário	m³	13300	5,57	6,91	91.903,00
4.1.2	4016096	SICRO3	Escavação e carga de material de jazida com escavadeira hidráulica de 1,56 m³	m³	6650	0,99	1,22	8.113,00

4.1.3	5914374	SICRO3	Transporte com caminhão basculante de 10 m³ - rodovia em revestimento primário	tkm	41895	0,64	0,79	33.097,05
4.1.4	5502978	SICRO3	Compactação de aterros a 100% do Proctor normal	m³	6650	3,55	4,41	29.326,50
4.1.5	4915598	SICRO3	Reconformação da plataforma	m²	133000	0,07	0,08	10.640,00
4.1.6	4915709	SICRO3	Limpeza de valeta de corte	m	1900	0,83	1,03	1.957,00
4.2			REVESTIMENTO PRIMÁRIO					214.195,17
4.2.1	4016008	SICRO3	Escavação e carga de material de jazida com trator de 127 kW e carregadeira de 3,4 m³	m³	9310	2,73	3,39	31.560,90
4.2.2	5914374	SICRO3	Transporte com caminhão basculante de 10 m³ - rodovia em revestimento primário	tkm	58653	0,64	0,79	46.335,87
4.2.3	5502978	SICRO3	Compactação de aterros a 100% do Proctor normal	m³	9310	3,55	4,41	41.057,10
4.2.4	4015612	SICRO3	Execução de revestimento primário com material de jazida	m³	9310	8,24	10,23	95.241,30
5			RECUPERAÇÃO DO TRECHO VICINAL PORTÃO 01 A PORTÃO 02					167.590,62
5.1			TERRAPLENAGEM					83.039,90
5.1.1	5501901	SICRO3	Escavação, carga e transporte de material de 1ª categoria - DMT de 50 a 200 m - caminho de serviço em revestimento primário	m³	7000	5,57	6,91	48.370,00
5.1.2	4016096	SICRO3	Escavação e carga de material de jazida com escavadeira hidráulica de 1,56 m³	m³	3500	0,99	1,22	4.270,00
5.1.3	5914374	SICRO3	Transporte com caminhão basculante de 10 m³ - rodovia em revestimento primário	tkm	15435	0,64	0,79	12.193,65
5.1.4	5502978	SICRO3	Compactação de aterros a 100% do Proctor normal	m³	2625	3,55	4,41	11.576,25
5.1.5	4915598	SICRO3	Reconformação da plataforma	m²	70000	0,07	0,08	5.600,00
5.1.6	4915709	SICRO3	Limpeza de valeta de corte	m	1000	0,83	1,03	1.030,00
5.2			REVESTIMENTO PRIMÁRIO					84.550,72
5.2.1	4016008	SICRO3	Escavação e carga de material de jazida com trator de 127 kW e carregadeira de 3,4 m³	m³	3675	2,73	3,39	12.458,25
5.2.2	5914374	SICRO3	Transporte com caminhão basculante de 10 m³ - rodovia em revestimento primário	tkm	23152,5	0,64	0,79	18.290,47
5.2.3	5502978	SICRO3	Compactação de aterros a 100% do Proctor normal	m³	3675	3,55	4,41	16.206,75
5.2.4	4015612	SICRO3	Execução de revestimento primário com material de jazida	m³	3675	8,24	10,23	37.595,25
6			RECUPERAÇÃO TRECHO VICINAL TERRA NOVA					454.786,53

6.1			TERRAPLENAGEM						204.516,39
6.1.1	5501901	SICRO3	Escavação, carga e transporte de material de 1ª categoria - DMT de 50 a 200 m - caminho de serviço em revestimento primário	m³	15540	5,57	6,91		107.381,40
6.1.2	4016096	SICRO3	Escavação e carga de material de jazida com escavadeira hidráulica de 1,56 m³	m³	7770	0,99	1,22		9.479,40
6.1.3	5914374	SICRO3	Transporte com caminhão basculante de 10 m³ - rodovia em revestimento primário	tkm	48951	0,64	0,79		38.671,29
6.1.4	5502978	SICRO3	Compactação de aterros a 100% do Proctor normal	m³	7770	3,55	4,41		34.265,70
6.1.5	4915598	SICRO3	Reconformação da plataforma	m²	155400	0,07	0,08		12.432,00
6.1.6	4915709	SICRO3	Limpeza de valeta de corte	m	2220	0,83	1,03		2.286,60
6.2			REVESTIMENTO PRIMÁRIO						250.270,14
6.2.1	4016008	SICRO3	Escavação e carga de material de jazida com trator de 127 kW e carregadeira de 3,4 m³	m³	10878	2,73	3,39		36.876,42
6.2.2	5914374	SICRO3	Transporte com caminhão basculante de 10 m³ - rodovia em revestimento primário	tkm	68531,4	0,64	0,79		54.139,80
6.2.3	5502978	SICRO3	Compactação de aterros a 100% do Proctor normal	m³	10878	3,55	4,41		47.971,98
6.2.4	4015612	SICRO3	Execução de revestimento primário com material de jazida	m³	10878	8,24	10,23		111.281,94
7			RECUPERAÇÃO TRECHO VICINAL TREVO DO NETINHO A ENTRONCAMENTO DO GORGULHO						219.198,91
7.1			TERRAPLENAGEM						98.573,21
7.1.1	5501901	SICRO3	Escavação, carga e transporte de material de 1ª categoria - DMT de 50 a 200 m - caminho de serviço em revestimento primário	m³	7490	5,57	6,91		51.755,90
7.1.2	4016096	SICRO3	Escavação e carga de material de jazida com escavadeira hidráulica de 1,56 m³	m³	3745	0,99	1,22		4.568,90
7.1.3	5914374	SICRO3	Transporte com caminhão basculante de 10 m³ - rodovia em revestimento primário	tkm	23593,5	0,64	0,79		18.638,86
7.1.4	5502978	SICRO3	Compactação de aterros a 100% do Proctor normal	m³	3745	3,55	4,41		16.515,45
7.1.5	4915598	SICRO3	Reconformação da plataforma	m²	74900	0,07	0,08		5.992,00
7.1.6	4915709	SICRO3	Limpeza de valeta de corte	m	1070	0,83	1,03		1.102,10
7.2			REVESTIMENTO PRIMÁRIO						120.625,70
7.2.1	4016008	SICRO3	Escavação e carga de material de jazida com trator de 127 kW e carregadeira de 3,4 m³	m³	5243	2,73	3,39		17.773,77
7.2.2	5914374	SICRO3	Transporte com caminhão basculante de 10 m³ - rodovia em revestimento primário	tkm	33030,9	0,64	0,79		26.094,41

7.2.3	5502978	SICRO3	Compactação de aterros a 100% do Proctor normal	m³	5243	3,55	4,41	23.121,63
7.2.4	4015612	SICRO3	Execução de revestimento primário com material de jazida	m³	5243	8,24	10,23	53.635,89
8			SINALIZAÇÃO E MATA BURRO					14.377,44
8.1	5301064	SICRO3	Fornecimento e implantação de suporte duplo em madeira com travessa para placa de sinalização náutica em margem - altura	un	24	482,22	599,06	14.377,44
9			RECUPERAÇÃO AMBIENTAL DE ÁREA DE EMPRÉSTIMO					268.825,56
9.1	4413993	SICRO3	Revestimento vegetal por semeadura a lanço manual de gramíneas e leguminosas	m²	240100	0,38	0,47	112.847,00
9.2	5502135	SICRO3	Escavação, carga e transporte de material de 1ª categoria - DMT de 50 a 200 m - Prenchimento da jazida com material orgânico proveniente do seu decaemento.	m³	35774,9	3,51	4,36	155.978,56

Total sem BDI	2.424.333,64
Total do BDI	575.435,48
Total Geral	2.999.769,12

LUCAS HANIEL AIRES FRANCO
ENGENHEIRO CIVIL CREA Nº 0000025674TDPA PA

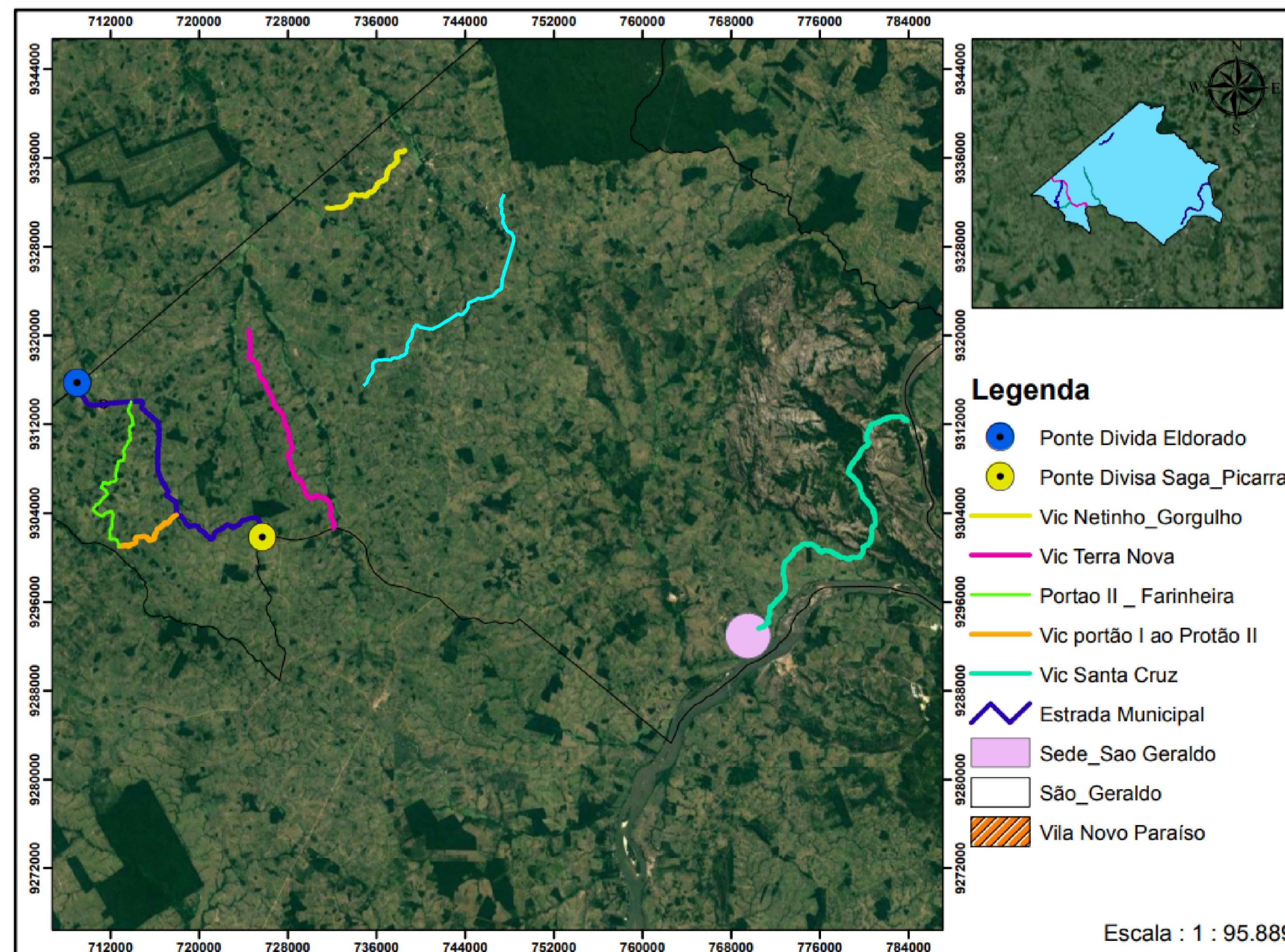
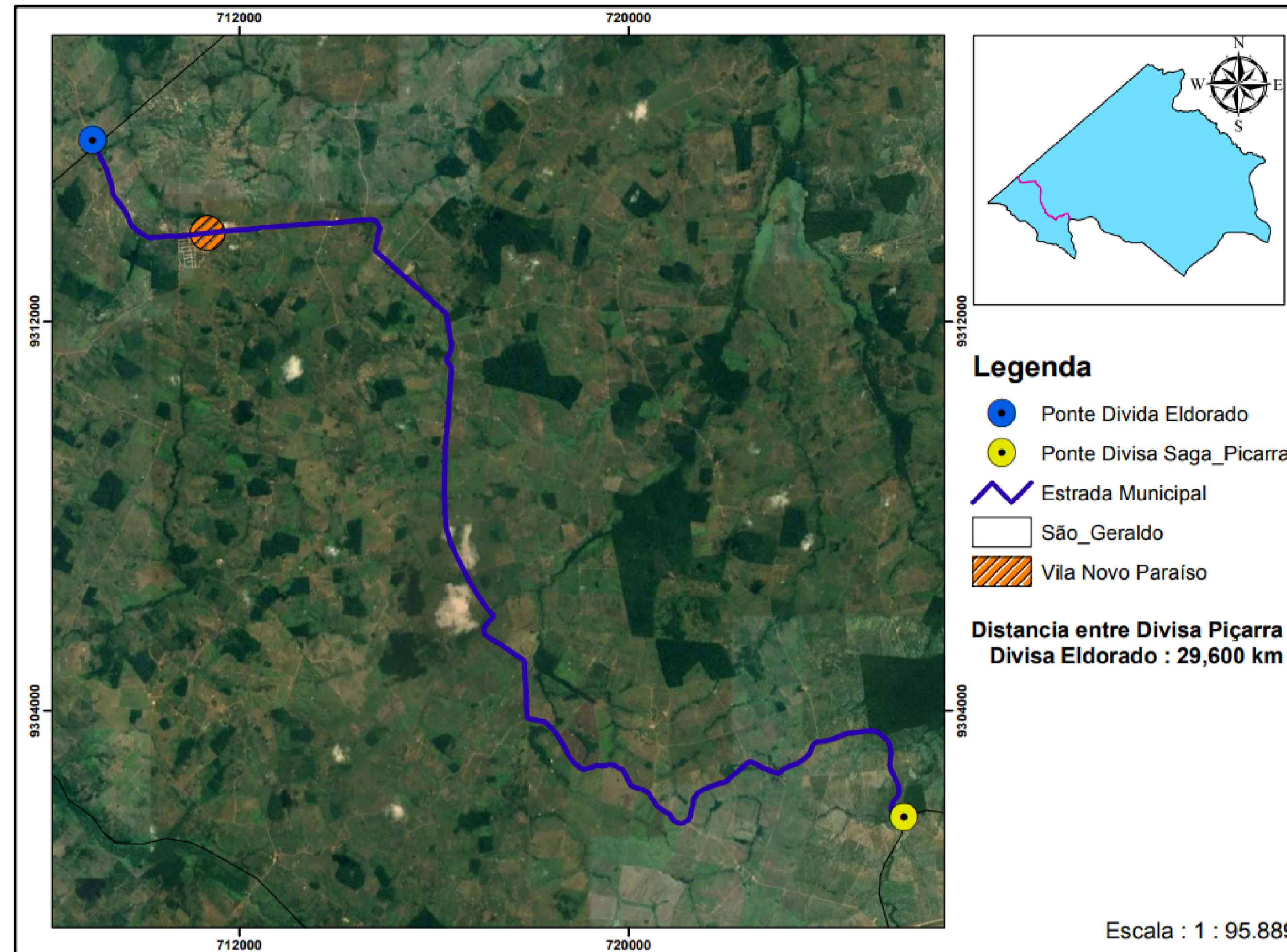

PERFIL TRANSVERSAL EXISTENTE - LARG. 6,00 METROS

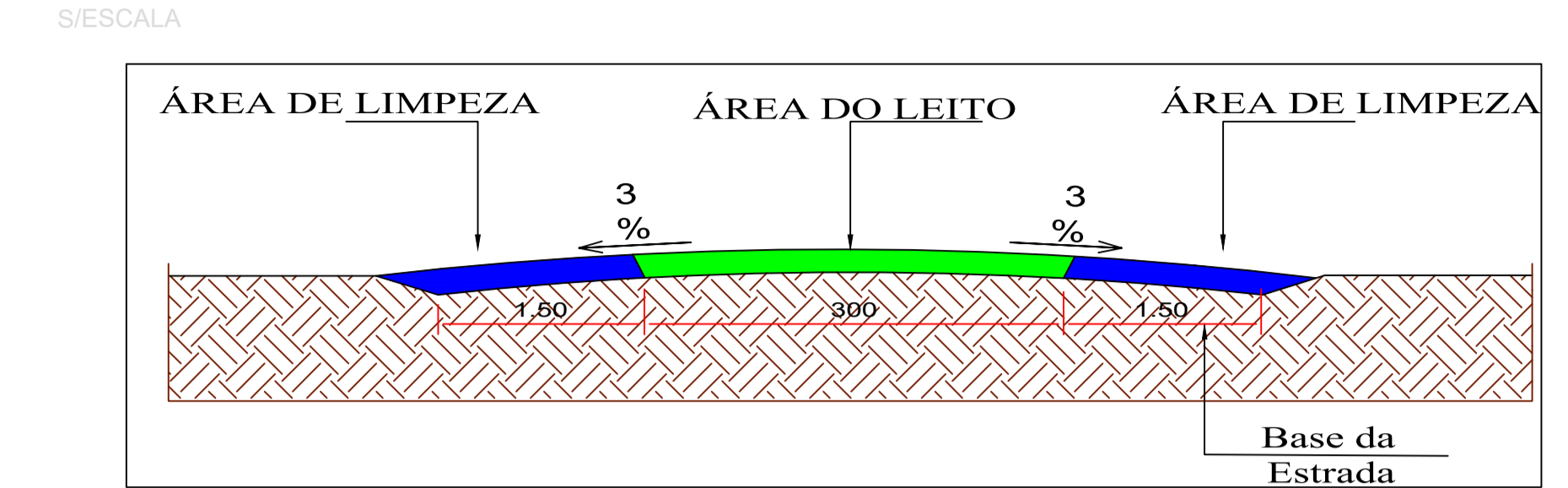

PERFIL TRANSVERSAL - LARG. 6,00 METROS

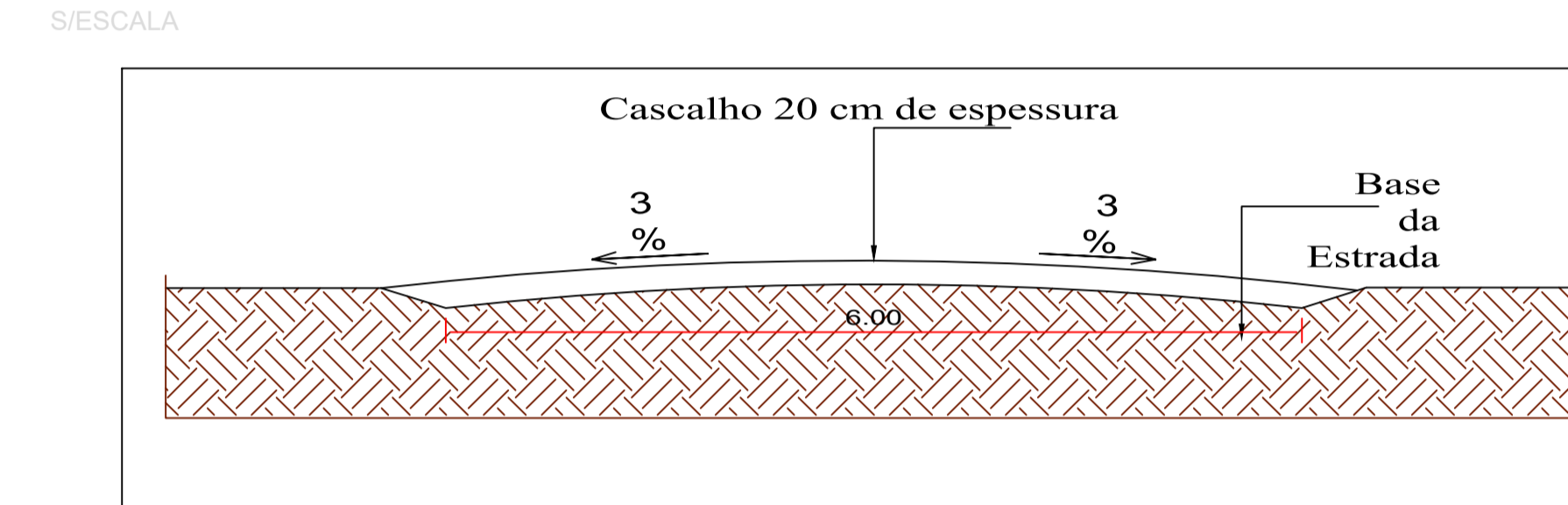

PONTO	COORDENADAS				DESCRIÇÃO DOS SERVIÇOS A EXECUTAR
	S	W	INICIO	FINAL	
ESTRADA VICINAL NOVO PARAÍSO SÃO GERALDO DO ARAGUAIA					
0	6.30402228 S	48.89925743 W	0,00 + 3,4 KM	3,4 KM	INÍCIO DA VICINAL NOVO PARAÍSO LIMITES DO MUNICÍPIO DE SÃO GERALDO DO ARAGUAIA
1	6.30897247 S	48.9064874 W	3,4 KM	3,4 KM	SEÇÃO PADRÃO
2	6.30354919 S	48.88612794 W	1 + 9,2 KM	12,6 KM	BSTC: Ø = 1,50 m; COMPRIMENTO 8,00 MT
3	6.27610001 S	48.03708178 W	2 + 9,1 KM	21,7 KM	BSTC: Ø = 1,00 m; COMPRIMENTO 8,00 MT (DUPLIÇ)
4	6.2698232 S	49.04077939 W	3 + 0,80 KM	22,5 KM	SEÇÃO PADRÃO
5	6.2367751 S	49.04500314 W	4 + 5,50 KM	28,00 KM	BSTC: Ø = 1,00 m; COMPRIMENTO 8,00 MT
6	6.2093319 S	49.0986575 W	5 + 2,90 KM	30,9 KM	SEÇÃO PADRÃO
7	6.1987624 S	49.10647197 W	6 + 5,60 KM	36,50 KM	BSTC: Ø = 1,50 m; COMPRIMENTO 8,00 MT
8	6.1867993 S	49.1147921 W	7 + 1,00 KM	37,50 KM	SEÇÃO PADRÃO
			TOTAL	37,50 KM	FINAL DA VICINAL NOVO PARAÍSO LIMITES DO MUNICÍPIO DE SÃO GERALDO DO ARAGUAIA
ESTRADA VICINAL FORTEZA A DOIS IRMÃOS ATÉ BR SÃO GERALDO DO ARAGUAIA					
0	6.0041226 S	48.8025465 W	0,00 + 2,5 KM	2,5 KM	INÍCIO DA VICINAL FORTEZA A DOIS IRMÃOS ATÉ BR SÃO GERALDO DO ARAGUAIA
1	6.0268228 S	48.7805959 W	2,5 KM	2,5 KM	SEÇÃO PADRÃO
2	6.0314207 S	48.7544288 W	2 + 3,8 KM	10,0 KM	BSTC: Ø = 1,50 m; COMPRIMENTO 8,00 MT (DUPLIÇ)
3	6.0399365 S	48.7422512 W	3 + 1,90 KM	11,9 KM	SEÇÃO PADRÃO
4	6.0480511 S	48.7300836 W	4 + 1,00 KM	12,9 KM	BSTC: Ø = 1,50 m; COMPRIMENTO 8,00 MT (DUPLIÇ)
5	6.0516217 S	48.7132908 W	5 + 2,90 KM	15,8 KM	SEÇÃO PADRÃO
6	6.0570846 S	48.6801791 W	8 + 0,20 KM	16,0 KM	BSTC: Ø = 1,50 m; COMPRIMENTO 8,00 MT (DUPLIÇ)
7	6.0522895 S	48.6500049 W	6 + 2,60 KM	18,4 KM	SEÇÃO PADRÃO
8	6.0576265 S	48.6824524 W	7 + 1,40 KM	19,8 KM	BSTC: Ø = 1,50 m; COMPRIMENTO 8,00 MT (DUPLIÇ)
9	6.0537497 S	48.6864244 W	9 + 1,40 KM	21,4 KM	SEÇÃO PADRÃO
10	6.0516735 S	48.6613118 W	10 + 0,80 KM	22,2 KM	BSTC: Ø = 1,50 m; COMPRIMENTO 8,00 MT (DUPLIÇ)
11	6.0291089 S	48.6426439 W	11 + 3,30 KM	25,7 KM	SEÇÃO PADRÃO
12			12 + 3,7 KM	29,0 KM	BSTC: Ø = 1,50 m; COMPRIMENTO 8,00 MT (DUPLIÇ)
			TOTAL	29,0 KM	FINAL DA VICINAL FORTEZA A DOIS IRMÃOS ATÉ BR SÃO GERALDO DO ARAGUAIA
ESTRADA VICINAL SANTA CRUZ/TERRELA DE ALMEIDA SÃO GERALDO DO ARAGUAIA					
0	6.2176259 S	48.4337327 W	0,00 + 19 KM	19 KM	INÍCIO DA VICINAL SANTA CRUZ/TERRELA DE ALMEIDA SÃO GERALDO DO ARAGUAIA
1					SEÇÃO PADRÃO/VILA SANTA CRUZ
ESTRADA VICINAL PORTÃO 01 A PORTÃO 02 SÃO GERALDO DO ARAGUAIA					
0	6.2942182 S	48.0302753 W	0,00 + 7,5 KM	7,5 KM	INÍCIO DA VICINAL PORTÃO 01 A PORTÃO 02 SÃO GERALDO DO ARAGUAIA
2	6.3301260 S	48.0767073 W	0,00 + 7,5 KM	7,5 KM	SEÇÃO PADRÃO/VILA PORTÃO 02
ESTRADA VICINAL FARINHEIRA DO PORTÃO 02 SÃO GERALDO DO ARAGUAIA					
0	6.2026507 S	49.0676256 W	0,00 + 19,10 KM	19,10 KM	INÍCIO DA VICINAL FARINHEIRA DO PORTÃO 02 SÃO GERALDO DO ARAGUAIA
3	6.3201260 S	48.0767073 W	0,00 + 19,10 KM	19,10 KM	SEÇÃO PADRÃO/VILA PORTÃO 02
ESTRADA VICINAL TERRA NOVA SÃO GERALDO DO ARAGUAIA					
0	6.3445943 S	48.9717814 W	0,00 + 22,20 KM	22,20 KM	INÍCIO DA VICINAL TERRA NOVA SÃO GERALDO DO ARAGUAIA
4	6.3039424 S	48.9016738 W	0,00 + 22,20 KM	22,20 KM	SEÇÃO PADRÃO (TRÉVIA PA 477)
ESTRADA VICINAL (TRÉVIA DO NETINHO) (ENTRONCAMENTO DO GORGULHO) SÃO GERALDO DO ARAGUAIA					
0	6.0434973 S	48.9082517 W	0,00 + 10,7 KM	10,7 KM	INÍCIO DA VICINAL (TRÉVIA DO NETINHO) (ENTRONCAMENTO DO GORGULHO) SÃO GERALDO DO ARAGUAIA
4	5.9969609 S	48.8450196 W	0,00 + 10,7 KM	10,7 KM	SEÇÃO PADRÃO (ENTRONCAMENTO DO GORGULHO)
			TOTAL	78,50 KM	

PREFEITURA MUNICIPAL DE SÃO GERALDO DO ARAGUAIA

RECUPERAÇÃO DE ESTRADAS VICINAIS

PLANTA DE LOCALIZAÇÃO, DESCRIÇÃO DOS SERVIÇOS E PERFIL TRANSVERSAL

PLANTA ESQUEMÁTICA

ESCALA: _____ DATA: **OUTUBRO/2021** PRANCHA: **01/01**

COMPOSIÇÃO DO BDI

ITEM	DESCRIÇÃO	%
DESPESAS INDIRETAS E LUCRO		
1	Administração Central - (AC)	4,01%
2	Risco - (R)	0,56%
3	Seguro (S) / Garantia (G)	0,40%
4	Despesas Financeiras - (DF)	1,11%
5	Lucro - (L)	6,92%
TRIBUTOS		
6	COFINS	3,00%
7	PIS/PASEP	0,65%
8	ISSQN (Do Local da Obra)	5,00%
9	Contribuição Patronal (INSS)	0,00%
10	IRPJ - Não Incidente	-
11	CSLL - Não Incidente	-
Valor Final do BDI (Após aplicação da Fórmula)		24,23%
FÓRMULA BDI = $\frac{(1 + (AC+R+S+G)) \times (1+DF) \times (1 + L) - 1}{(1 - T)}$		

Composições Analíticas com Preço Unitário
RECUPERAÇÃO DE ESTRADAS VICINAIS DO MUNICÍPIO DE SÃO GERALDO DO
ARAGUAIA - final



Bancos
SINAPI - 08/2021 - Pará
SICRO3 - 04/2021 - Pará
SEDOP - 09/2021 - Pará

B.D.I.
24,23%

Encargos Sociais
Não Desonerado: embutido nos
preços unitário dos insumos de
mão de obra, de acordo com as
bases.

Composições Analíticas com Preço Unitário

Composições Principais

1.1	Código	Banco	Descrição	Tipo	Und	Quant.	Valor Unit	Total		
Composição	SG-17	Próprio	Mobilização e Desmobilização de pessoal e equipamentos	CANT - CANTEIRO DE OBRAS	UND	1,0000000	41.500,00	41.500,00		
Insumo	00000036	Próprio	Mobilização e Desmobilização de pessoal e equipamentos	Material	UND	1,1527778	36.000,00	41.500,00		
					MO sem LS =>	0,00	LS =>	0,00	MO com LS =>	0,00
					Valor do BDI =>	10.055,45	Valor com BDI =>	51.555,45		
1.2	Código	Banco	Descrição	Tipo	Und	Quant.	Valor Unit	Total		
Composição	74209/001	SINAPI	PLACA DE OBRA EM CHAPA DE ACO GALVANIZADO	CANT - CANTEIRO DE OBRAS	m²	1,0000000	324,87	324,87		
Composição Auxiliar	94962	SINAPI	CONCRETO MAGRO PARA LASTRO, TRAÇO 1:4,5:4,5 (EM MASSA SECA DE CIMENTO/ AREIA MÉDIA/ BRITA 1) - PREPARO MECÂNICO COM BETONEIRA 400 L. AF 05/2021	FUES - FUNDAÇÕES E ESTRUTURAS	m³	0,0100000	352,74	3,52		
Composição Auxiliar	88262	SINAPI	CARPINTEIRO DE FORMAS COM ENCARGOS COMPLEMENTARES	SEDI - SERVIÇOS DIVERSOS	H	1,0000000	20,80	20,80		
Composição Auxiliar	88316	SINAPI	SERVENTE COM ENCARGOS COMPLEMENTARES	SEDI - SERVIÇOS DIVERSOS	H	2,0000000	16,59	33,18		
Insumo	00004813	SINAPI	PLACA DE OBRA (PARA CONSTRUCAO CIVIL) EM CHAPA GALVANIZADA *N. 22*. ADESIVADA. DE *2.0 X 1.125* M	Material	m²	1,0000000	225,00	225,00		
Insumo	00004491	SINAPI	PONTALETE *7,5 X 7,5* CM EM PINUS, MISTA OU EQUIVALENTE DA REGIAO - BRUTA	Material	M	4,0000000	8,62	34,48		
Insumo	00005075	SINAPI	PREGO DE ACO POLIDO COM CABECA 18 X 30 (2 3/4 X 10)	Material	KG	0,1100000	18,82	2,07		
Insumo	00004417	SINAPI	SARRAFO NAO APARELHADO *2,5 X 7* CM, EM MACARANDUBA, ANGELIM OU EQUIVALENTE DA REGIAO - BRUTA	Material	M	1,0000000	5,82	5,82		
					MO sem LS =>	38,45	LS =>	0,00	MO com LS =>	38,45
					Valor do BDI =>	78,71	Valor com BDI =>	403,58		
1.3	Código	Banco	Descrição	Tipo	Und	Quant.	Valor Unit	Total		
Composição	SG-06	Próprio	Elaboração de projeto de estradas vicinais (contemplando serviços de projetos executivos e de locação e levantamento do eixo da estrada, nivelamento do terreno natural, lançamento da linha de greide, perfil longitudinal, seções transversais, expedição de notas de serviços, locação de jazidas, cálculo de DMTs, drenagem, dimensionamento e locação das obras de arte corrente e serviços complementares, de modo a atender integralmente o disposto na Norma de Execução / Inbra / DD / DA / N° 114, de 26 de setembro de 2014, em especial, ao seu Art. 13)	SERT - SERVIÇOS TÉCNICOS	UND	1,0000000	30.000,00	30.000,00		

Insumo	SG 25	Próprio	Elaboração de projeto executivo completo. (O valor de projeto varia entre 1,5% a 3% do valor total do empreendimento.)	Serviços	UND	0,7500002	40.000,00	30.000,00
--------	-------	---------	--	----------	-----	-----------	-----------	-----------

MO sem LS => 0,00 LS => 0,00 MO com LS => 0,00

Valor do BDI => 7.269,00 Valor com BDI => 37.269,00

1.4	Código	Banco	Descrição	Tipo	Und	Quant.	Valor Unit	Total
Composição	73805/001	SINAPI	BARRACAO DE OBRA PARA ALOJAMENTO/ESCRITORIO, PISO EM PINHO 3A, PAREDES EM COMPENSADO 10MM, COBERTURA EM TELHA FIBROCIMENTO 6MM, INCLUSO INSTALACOES ELETRICAS E ESQUADRIAS. REAPROVEITADO 5 VEFZES	CANT - CANTEIRO DE OBRAS	m²	1,0000000	432,02	432,02
Composição Auxiliar	92873	SINAPI	LANÇAMENTO COM USO DE BALDES, ADENSAMENTO E ACABAMENTO DE CONCRETO EM ESTRUTURAS. AF 12/2015	FUES - FUNDAÇÕES E ESTRUTURAS	m³	0,0150000	170,75	2,56
Composição Auxiliar	88261	SINAPI	CARPINTEIRO DE ESQUADRIA COM ENCARGOS COMPLEMENTARES	SEDI - SERVIÇOS DIVERSOS	H	6,3400000	20,82	131,99
Composição Auxiliar	88251	SINAPI	AUXILIAR DE SERRALHEIRO COM ENCARGOS COMPLEMENTARES	SEDI - SERVIÇOS DIVERSOS	H	0,0700000	17,00	1,19
Composição Auxiliar	88264	SINAPI	ELETRICISTA COM ENCARGOS COMPLEMENTARES	SEDI - SERVIÇOS DIVERSOS	H	0,3000000	21,18	6,35
Composição Auxiliar	88316	SINAPI	SERVENTE COM ENCARGOS COMPLEMENTARES	SEDI - SERVIÇOS DIVERSOS	H	7,0300000	16,59	116,62
Composição Auxiliar	88315	SINAPI	SERRALHEIRO COM ENCARGOS COMPLEMENTARES	SEDI - SERVIÇOS DIVERSOS	H	0,0700000	20,90	1,46
Composição Auxiliar	6045	SINAPI	CONCRETO FCK=15MPA, PREPARO COM BETONEIRA, SEM LANCAMENTO	FUES - FUNDAÇÕES E ESTRUTURAS	m³	0,0150000	489,40	7,34
Composição Auxiliar	73372	SINAPI	PINHO DE TERCEIRA 1" X 12" E 1" X 9"	SEDI - SERVIÇOS DIVERSOS	m²	1,0200000	58,92	60,09
Composição Auxiliar	73465	SINAPI	PISO CIMENTADO E=1,5CM C/ARGAMASSA 1:3 CIMENTO AREIA ALISADO COLHER SOBRE BASE EXISTENTE E ARGAMASSA EM PREPARO MECANIZADO	PISO - PISOS	m²	1,0000000	38,20	38,20
Insumo	00005085	SINAPI	CADEADO SIMPLES, CORPO EM LATAO MACICO, COM LARGURA DE 35 MM E ALTURA DE APROX 30 MM, HASTE CEMENTADA (NAO LONGA), EM ACO TEMPERADO COM DIAMETRO DE APROX 6,0 MM, INCLUINDO 2 CHAVES	Material	UN	0,0058000	27,17	0,15
Insumo	00001346	SINAPI	CHAPA DE MADEIRA COMPENSADA PLASTIFICADA PARA FORMA DE CONCRETO. DE 2.20 x 1.10 M. E = 10 MM	Material	m²	0,3860000	39,77	15,35
Insumo	00001607	SINAPI	CONJUNTO ARRUELAS DE VEDACAO 5/16" PARA TELHA FIBROCIMENTO (UMA ARRUELA METALICA E UMA ARRUELA PVC - CONICAS)	Material	CJ	0,2140000	0,23	0,04
Insumo	00011891	SINAPI	CORDAO DE COBRE, FLEXIVEL, TORCIDO, CLASSE 4 OU 5, ISOLACAO EM PVC/D, 300 V, 2 CONDUTORES DE 2,5 MM2	Material	M	0,5360000	5,44	2,91
Insumo	00002370	SINAPI	DISJUNTOR TIPO NEMA, MONOPOLAR 10 ATE 30A, TENSAO MAXIMA DE 240 V	Material	UN	0,0057000	10,23	0,05
Insumo	00011467	SINAPI	FECHADURA DE SOBREPOR TIPO CAIXAO, EM FERRO COM ACABAMENTO RESINADO, SEM MACANETA, SEM CILINDRO, INCLUINDO CHAVE TIPO SIMPLES	Material	UN	0,0058000	16,57	0,09
Insumo	00021127	SINAPI	FITA ISOLANTE ADESIVA ANTICHAMA, USO ATE 750 V, EM ROLO DE 19 MM X 5 M	Material	UN	0,0240000	3,85	0,09
Insumo	00012128	SINAPI	INTERRUPTOR SIMPLES 10A, 250V, CONJUNTO MONTADO PARA SOBREPOR 4" X 2" (CAIXA + MODULO)	Material	UN	0,0230000	9,13	0,20
Insumo	00011056	SINAPI	PARAFUSO ROSCA SOBERBA ZINCADO CABECA CHATA FENDA SIMPLES 3.8 X 30 MM (1.1/4 ")	Material	UN	1,2800000	0,07	0,08
Insumo	00004491	SINAPI	PONTALETE *7,5 X 7,5* CM EM PINUS, MISTA OU EQUIVALENTE DA REGIAO - BRUTA	Material	M	0,9000000	8,62	7,75

Insumo	00005088	SINAPI	PORTA CADEADO EM ACO GALVANIZADO, COMPRIMENTO DE 3 1/2"	Material	UN	0,0058000	6,11	0,03
Insumo	00010555	SINAPI	PORTA DE MADEIRA, FOLHA MEDIA (NBR 15930) DE 800 X 2100 MM, DE 35 MM A 40 MM DE ESPESSURA, NUCLEO SEMI-SOLIDO (SARRAFEADO), CAPA LISA EM HDF, ACABAMENTO EM PRIMER PARA PINTURA	Material	UN	0,0115000	170,33	1,95
Insumo	00005075	SINAPI	PREGO DE ACO POLIDO COM CABECA 18 X 30 (2 3/4 X 10)	Material	KG	0,1000000	18,82	1,88
Insumo	00012296	SINAPI	SOQUETE DE PORCELANA BASE E27, FIXO DE TETO, PARA LAMPADAS	Material	UN	0,0461000	3,01	0,13
Insumo	00010567	SINAPI	TABUA *2,5 X 23* CM EM PINUS, MISTA OU EQUIVALENTE DA REGIAO - BRUTA	Material	M	0,2500000	9,74	2,43
Insumo	00007194	SINAPI	TELHA DE FIBROCIMENTO ONDULADA E = 6 MM, DE 2,44 X 1,10 M (SEM AMIANTO)	Material	m²	0,3180000	39,47	12,55
Insumo	00012147	SINAPI	TOMADA 2P+T 10A, 250V, CONJUNTO MONTADO PARA SOBREPOR 4" X 2" (CAIXA + MODULO)	Material	UN	0,0220000	13,57	0,29
Insumo	00010490	SINAPI	VIDRO LISO INCOLOR 2 A 3 MM - SEM COLOCACAO	Material	m²	0,0230000	113,00	2,59
Insumo	00004448	SINAPI	VIGA *7,5 X 15 CM EM PINUS, MISTA OU EQUIVALENTE DA REGIAO - BRUTA	Material	M	0,7000000	22,84	15,98
Insumo	00010952	SINAPI	CANTONEIRA ACO ABAS IGUAIS (QUALQUER BITOLA), E = 1/8 "	Material	KG	0,3030000	3,55	1,07
Insumo	00011443	SINAPI	!EM PROCESSO DE DESATIVACAO! DOBRADICA FERRO POLIDO OU GALV 3 X 3" E=2MM PINO SOLTO OU REVERSIVEL SEM ANEIS	Material	UN	0,0346000	3,35	0,11
Insumo	00012298	SINAPI	!EM PROCESSO DE DESATIVACAO! GLOBO ESFERICO DE VIDRO LISO TAMANHO MEDIO	Material	UN	0,0461000	10,88	0,50

MO sem LS => 208,94 LS => 0,00 MO com LS => 208,94

Valor do BDI => 104,67 Valor com BDI => 536,69

2.1.1	Código	Banco	Descrição	Tipo	Und	Quant.	Valor Unit	Total	
Composição	5501901	SICRO3	Escavação, carga e transporte de material de 1ª categoria - DMT de 50 a 200 m - caminho de serviço em revestimento primário		m³	1,0000000	5,57	5,57	
A	Código	Banco	Equipamentos	Quantidade	Utilização		Custo Operacional		Custo Horário
					Operativa	Improdutiva	Operativa	Improdutiva	
Insumo	E9667	SICRO3	Caminhão basculante com capacidade de 14 m³ - 188 kW	3,0000000	0,95	0,05	196,6429	61,0045	569,5829
Insumo	E9511	SICRO3	Carregadeira de pneus com capacidade de 3,40 m³ - 195 kW	1,0000000	1,00	0,00	258,7143	119,4738	258,7143
Insumo	E9541	SICRO3	Trator sobre esteiras com lâmina - 259 kW	1,0000000	1,00	0,00	452,0157	161,2525	452,0157
Custo Horário de Equipamentos =>								1.280,3129	
B	Código	Banco	Mão de Obra	Quantidade			Salário Hora	Custo Horário	
Insumo	P9824	SICRO3	Servente	1,0000000			16,5276	16,5276	

Custo Horário da Mão de Obra => 16,5276

Adc.M.O. - Ferramentas (0,0%) => 0,0000

Custo Horário de Execução => 1.296,8405

Fator de Influencia da Chuva - FIC => 0,0469

Custo do FIC => 0,2495

Produção de Equipe => 243,8200

Custo Unitário de Execução => 5,3188

MO sem LS => 0,07 LS => 0,00 MO com LS => 0,07

Valor do BDI => 1,34 Valor com BDI => 6,91

2.1.2	Código	Banco	Descrição	Tipo	Und	Quant.	Valor Unit	Total	
Composição	4016096	SICRO3	Escavação e carga de material de jazida com escavadeira hidráulica de 1,56 m³		m³	1,0000000	0,99	0,99	
A	Código	Banco	Equipamentos	Quantidade	Utilização		Custo Operacional		Custo Horário
					Operativa	Improdutiva	Operativa	Improdutiva	
Insumo	E9515	SICRO3	Escavadeira hidráulica sobre esteiras com caçamba com capacidade de 1,56 m³ - 118 kW	1,0000000	1,00	0,00	202,1121	89,6453	202,1121
Custo Horário de Equipamentos =>									202,1121
B	Código	Banco	Mão de Obra	Quantidade	Salário Hora			Custo Horário	
Insumo	P9824	SICRO3	Servente	1,0000000				16,5276	16,5276

Custo Horário da Mão de Obra => 16,5276

Adc.M.O. - Ferramentas (0,0%) => 0,0000

Custo Horário de Execução => 218,6397

Fator de Influencia da Chuva - FIC => 0,0469

Custo do FIC => 0,0445

Produção de Equipe => 230,1900

Custo Unitário de Execução => 0,9498

MO sem LS => 0,07 LS => 0,00 MO com LS => 0,07

Valor do BDI => 0,23 Valor com BDI => 1,22

2.1.3	Código	Banco	Descrição	Tipo	Und	Quant.	Valor Unit	Total	
Composição	5914374	SICRO3	Transporte com caminhão basculante de 10 m³ - rodovia em revestimento primário		tkm	1,0000000	0,64	0,64	
A	Código	Banco	Equipamentos	Quantidade	Utilização		Custo Operacional		Custo Horário
					Operativa	Improdutiva	Operativa	Improdutiva	
Insumo	E9579	SICRO3	Caminhão basculante com capacidade de 10 m³ - 188 kW	1,0000000	1,00	0,00	191,1992	56,4567	191,1992

Custo Horário de Equipamentos => 191,1992

Custo Horário de Execução => 191,1992

Fator de Influencia da Chuva - FIC => 0,0469

Custo do FIC => 0,0288

Produção de Equipe => 311,2500

Custo Unitário de Execução => 0,6143

MO sem LS => 0,00 LS => 0,00 MO com LS => 0,00

Valor do BDI => 0,15 Valor com BDI => 0,79

2.1.4	Código	Banco	Descrição	Tipo	Und	Quant.	Valor Unit	Total	
Composição	5502978	SICRO3	Compactação de aterros a 100% do Proctor normal		m³	1,0000000	3,55	3,55	
A	Código	Banco	Equipamentos	Quantidade	Utilização		Custo Operacional		Custo Horário
Insumo	E9571	SICRO3	Caminhão tanque com capacidade de 10.000 l - 188 kW	1,0000000	Operativa	Improdutiva	Operativa	Improdutiva	216,1089
Insumo	E9518	SICRO3	Grade de 24 discos rebocável de D = 60 cm (24")	1,0000000	0,90	0,10	233,4681	59,8757	2,5663
Insumo	E9524	SICRO3	Motoniveladora - 93 kW	1,0000000	0,52	0,48	3,0376	2,0558	109,7660
Insumo	E9685	SICRO3	Rolo compactador pé de carneiro vibratório autopropelido por pneus de 11,6 t - 82 kW	1,0000000	0,29	0,71	186,1416	78,5704	154,9913
Insumo	E9577	SICRO3	Trator agrícola sobre pneus - 77 kW	1,0000000	1,00	0,00	154,9913	69,0177	70,9328

Custo Horário de Equipamentos => 554,3654

B	Código	Banco	Mão de Obra	Quantidade	Salário Hora		Custo Horário
Insumo	P9824	SICRO3	Servente	1,0000000		16,5276	16,5276

Custo Horário da Mão de Obra => 16,5276

Adc.M.O. - Ferramentas (0,0%) => 0,0000

Custo Horário de Execução => 570,8930

Fator de Influencia da Chuva - FIC => 0,0469

Custo do FIC => 0,1592

Produção de Equipe => 168,2000

Custo Unitário de Execução => 3,3941

MO sem LS => 0,10 LS => 0,00 MO com LS => 0,10

Valor do BDI => 0,86 Valor com BDI => 4,41

2.1.5	Código	Banco	Descrição	Tipo	Und	Quant.	Valor Unit	Total	
Composição	4915598	SICRO3	Reconformação da plataforma		m²	1,0000000	0,07	0,07	
A	Código	Banco	Equipamentos	Quantidade	Utilização		Custo Operacional		Custo Horário
Insumo	E9524	SICRO3	Motoniveladora - 93 kW	1,0000000	Operativa	Improdutiva	Operativa	Improdutiva	186,1416
					1,00	0,00	186,1416	78,5704	186,1416

Custo Horário de Equipamentos => 186,1416

B	Código	Banco	Mão de Obra	Quantidade	Salário Hora		Custo Horário
Insumo	P9824	SICRO3	Servente	1,0000000		16,5276	16,5276

Custo Horário da Mão de Obra => 16,5276

Adc.M.O. - Ferramentas (0,0%) => 0,0000
Custo Horário de Execução => 202,6692
Fator de Influencia da Chuva - FIC => 0,0469
Custo do FIC => 0,0031
Produção de Equipe => 3.053,9300
Custo Unitário de Execução => 0,0664

MO sem LS => 0,01 LS => 0,00 MO com LS => 0,01

Valor do BDI => 0,01 Valor com BDI => 0,08

2.1.6	Código	Banco	Descrição	Tipo	Und	Quant.	Valor Unit	Total
Composição	4915709	SICRO3	Valetas e saídas laterais d'água (bigodes - executadas com motoniveladora)		m	1,0000000	0,83	0,83
B	Código	Banco	Mão de Obra	Quantidade			Salário Hora	Custo Horário
Insumo	P9824	SICRO3	Servente	10,0000000			16,5276	165,2760

Custo Horário da Mão de Obra => 165,2760

Adc.M.O. - Ferramentas (0,0%) => 0,0000

Custo Horário de Execução => 165,2760

Fator de Influencia da Chuva - FIC => 0,0000

Custo do FIC => 0,0000

Produção de Equipe => 200,0000

Custo Unitário de Execução => 0,8264

MO sem LS => 0,83 LS => 0,00 MO com LS => 0,83

Valor do BDI => 0,20 Valor com BDI => 1,03

2.2.1	Código	Banco	Descrição	Tipo	Und	Quant.	Valor Unit	Total	
Composição	4016008	SICRO3	Escavação e carga de material de jazida com trator de 127 kW e carregadeira de 3,4 m³		m³	1,0000000	2,73	2,73	
A	Código	Banco	Equipamentos	Quantidade	Utilização		Custo Operacional		Custo Horário
					Operativa	Improdutiva	Operativa	Improdutiva	
Insumo	E9511	SICRO3	Carregadeira de pneus com capacidade de 3,40 m³ - 195 kW	1,0000000	1,00	0,00	258,7143	119,4738	258,7143
Insumo	E9540	SICRO3	Trator sobre esteiras com lâmina - 127 kW	2,0000000	0,86	0,14	197,8503	75,4898	361,4397

Custo Horário de Equipamentos => 620,1540

B	Código	Banco	Mão de Obra	Quantidade			Salário Hora	Custo Horário
Insumo	P9824	SICRO3	Servente	1,0000000			16,5276	16,5276

Custo Horário da Mão de Obra => 16,5276

Adc.M.O. - Ferramentas (0,0%) => 0,0000

Custo Horário de Execução =>	636,6816
Fator de Influencia da Chuva - FIC =>	0,0469
Custo do FIC =>	0,1225
Produção de Equipe =>	243,8200
Custo Unitário de Execução =>	2,6113
MO sem LS =>	0,07
LS =>	0,00
MO com LS =>	0,07
Valor do BDI =>	0,66
Valor com BDI =>	3,39

2.2.4	Código	Banco	Descrição	Tipo	Und	Quant.	Valor Unit	Total	
Composição	4015612	SICRO3	Execução de revestimento primário com material de jazida		m³	1,0000000	8,24	8,24	
A	Código	Banco	Equipamentos	Quantidade	Utilização		Custo Operacional		Custo Horário
					Operativa	Improdutiva	Operativa	Improdutiva	
Insumo	E9571	SICRO3	Caminhão tanque com capacidade de 10.000 l - 188 kW	1,0000000	0,93	0,07	233,4681	59,8757	221,3166
Insumo	E9518	SICRO3	Grade de 24 discos rebocável de D = 60 cm (24")	1,0000000	0,52	0,48	3,0376	2,0558	2,5663
Insumo	E9524	SICRO3	Motoniveladora - 93 kW	1,0000000	0,74	0,26	186,1416	78,5704	158,1731
Insumo	E9762	SICRO3	Rolo compactador de pneus autopropelido de 27 t - 85 kW	1,0000000	0,72	0,28	157,3000	74,5519	134,1305
Insumo	E9685	SICRO3	Rolo compactador pé de carneiro vibratório autopropelido por pneus de 11,6 t - 82 kW	1,0000000	1,00	0,00	154,9913	69,0177	154,9913
Insumo	E9577	SICRO3	Trator agrícola sobre pneus - 77 kW	1,0000000	0,52	0,48	101,5207	37,7960	70,9328

Custo Horário de Equipamentos => 742,1107

B	Código	Banco	Mão de Obra	Quantidade	Salário Hora			Custo Horário
Insumo	P9824	SICRO3	Servente	1,0000000			16,5276	16,5276

Custo Horário da Mão de Obra => 16,5276

Adc.M.O. - Ferramentas (0,0%) => 0,0000

Custo Horário de Execução => 758,6383

Fator de Influencia da Chuva - FIC => 0,0469

Custo do FIC => 0,2115

Produção de Equipe => 168,2000

Custo Unitário de Execução => 4,5103

D	Banco	Código	Atividades Auxiliares	Quantidade	Unidade	Preço Unitário	Custo Horário
Atividade Auxiliar	SICRO3	4016096	Escavação e carga de material de jazida com escavadeira hidráulica de 1,56 m³	1,1000000	m³	0,9900	1,0890

Custo Total das Atividades => 1,0890

E	Banco	Insumo	Tempos Fixos	Código	Quantidade	Unidade	Preço Unitário	Custo Horário
---	-------	--------	--------------	--------	------------	---------	----------------	---------------

Tempo Fixo	SICRO3	4016096	Carga, manobra e descarga de agregados ou solos em caminhão basculante de 10 m³ - carga com escavadeira de 1,56 m³	5914354	2,0625000	t	1,1800	2,4338
------------	--------	---------	--	---------	-----------	---	--------	--------

Custo Total dos Tempos Fixos => 2,4338

MO sem LS => 0,18 LS => 0,00 MO com LS => 0,18

Valor do BDI => 1,99 Valor com BDI => 10,23

8.1	Código	Banco	Descrição	Tipo	Und	Quant.	Valor Unit	Total
Composição	5301064	SICRO3	Fornecimento e implantação de suporte duplo em madeira com travessa para placa de sinalização náutica em margem - altura		un	1,0000000	482,22	482,22

A	Código	Banco	Equipamentos	Quantidade	Utilização		Custo Operacional		Custo Horário
					Operativa	Improdutiva	Operativa	Improdutiva	
Insumo	E9687	SICRO3	Caminhão carroceria com capacidade de 5 t - 115 kW	1,0000000	0,30	0,70	108,2292	43,9310	63,2205

Custo Horário de Equipamentos => 63,2205

B	Código	Banco	Mão de Obra	Quantidade	Salário Hora	Custo Horário
Insumo	P9808	SICRO3	Carpinteiro	1,0000000	21,4310	21,4310
Insumo	P9822	SICRO3	Pintor	0,5000000	22,2016	11,1008
Insumo	P9824	SICRO3	Servente	1,0000000	16,5276	16,5276

Custo Horário da Mão de Obra => 49,0594

Adc.M.O. - Ferramentas (0,0%) => 0,0000

Custo Horário de Execução => 112,2799

Fator de Influencia da Chuva - FIC => 0,0000

Custo do FIC => 0,0000

Produção de Equipe => 1,6500

Custo Unitário de Execução => 68,0484

C	Banco	Código	Material	Quantidade	Unidade	Preço Unitário	Custo Horário
Insumo	SICRO3	M0789	Conjunto para fixação de placas em aço galvanizado composto por barra chata, abraçadeira, parafusos, porcas	3,1743500	kg	13,6781	43,4191
Insumo	SICRO3	M2018	Gastalho de 10 x 2 cm	2,8000000	m	3,5589	9,9649
Insumo	SICRO3	M1662	Suporte em madeira de eucalipto tratado - seção de 8 x 8 cm	8,0000000	m	15,3215	122,5720
Insumo	SICRO3	M2128	Tinta esmalte sintético acetinado	0,2457600	l	30,4166	7,4752

Custo Total do Material => 183,4312

D	Banco	Código	Atividades Auxiliares	Quantidade	Unidade	Preço Unitário	Custo Horário
Atividade Auxiliar	SICRO3	1106165	Concreto ciclópico fck = 20 MPa - confecção em betoneira e lançamento manual - areia, brita e pedra de mão comerciais	0,6591000	m³	315,4700	207,9263

Atividade Auxiliar	SICRO3 4805750	Escavação manual em material de 1ª categoria na profundidade de até 1 m	0,6591000	m³	34,6100	22,8115
Custo Total das Atividades =>						230,7378
			MO sem LS =>	78,13	LS =>	0,00
					MO com LS =>	78,13
			Valor do BDI =>	116,84	Valor com BDI =>	599,06

9.1	Código	Banco	Descrição	Tipo	Und	Quant.	Valor Unit	Total
Composição	4413993	SICRO3	Revestimento vegetal por semeadura a lanço manual de gramíneas e leguminosas		m²	1,0000000	0,38	0,38
B	Código	Banco	Mão de Obra	Quantidade			Salário Hora	Custo Horário
Insumo	P9824	SICRO3	Servente	1,0000000			16,5276	16,5276

Custo Horário da Mão de Obra =>	16,5276
Adc.M.O. - Ferramentas (0,0%) =>	0,0000
Custo Horário de Execução =>	16,5276
Fator de Influencia da Chuva - FIC =>	0,0000
Custo do FIC =>	0,0000
Produção de Equipe =>	500,0000
Custo Unitário de Execução =>	0,0331

C	Banco	Código	Material	Quantidade	Unidade	Preço Unitário	Custo Horário
Insumo	SICRO3	M0220	Adubo à base de nitrogênio, fósforo e potássio (NPK)	0,0600000	kg	1,9270	0,1156
Insumo	SICRO3	M0225	Adubo orgânico composto	0,2000000	kg	0,2395	0,0479
Insumo	SICRO3	M0217	Enxofre	0,0030000	kg	1,8510	0,0056
Insumo	SICRO3	M1755	Pó calcário dolomítico	0,1750000	kg	0,1510	0,0264
Insumo	SICRO3	M0223	Sementes para hidrossemeadura	0,0070000	kg	19,9000	0,1393

Custo Total do Material => 0,3348

E	Banco	Insumo	Tempos Fixos	Código	Quantidade	Unidade	Preço Unitário	Custo Horário
Tempo Fixo	SICRO3	M0220	Carga, manobra e descarga de materiais diversos em caminhão carroceria de 15 t - carga e descarga manuais	5914655	0,0000600	t	24,2800	0,0015
Tempo Fixo	SICRO3	M0225	Carga, manobra e descarga de materiais diversos em caminhão carroceria de 15 t - carga e descarga manuais	5914655	0,0002000	t	24,2800	0,0049
Tempo Fixo	SICRO3	M1755	Carga, manobra e descarga de materiais diversos em caminhão carroceria de 15 t - carga e descarga manuais	5914655	0,0001800	t	24,2800	0,0044
Tempo Fixo	SICRO3	M0223	Carga, manobra e descarga de materiais diversos em caminhão carroceria de 15 t - carga e descarga manuais	5914655	0,0000100	t	24,2800	0,0002

Custo Total dos Tempos Fixos => 0,0110

MO sem LS => 0,04 LS => 0,00 MO com LS => 0,04

Valor do BDI => 0,09 Valor com BDI => 0,47

9.2	Código	Banco	Descrição	Tipo	Und	Quant.	Valor Unit	Total	
Composição	5502135	SICRO3	Escavação, carga e transporte de material de 1ª categoria - DMT de 50 a 200 m - Preenchimento da jazida com material orgânico proveniente do seu decapeamento.		m³	1,0000000	3,51	3,51	
A	Código	Banco	Equipamentos	Quantidade	Utilização		Custo Operacional		Custo Horário
					Operativa	Improdutiva	Operativa	Improdutiva	
Insumo	E9667	SICRO3	Caminhão basculante com capacidade de 14 m³ - 188 kW	3,0000000	0,91	0,09	196,6429	61,0045	553,3063
Insumo	E9515	SICRO3	Escavadeira hidráulica sobre esteiras com caçamba com capacidade de 1,56 m³ - 118 kW	1,0000000	1,00	0,00	202,1121	89,6453	202,1121

Custo Horário de Equipamentos => 755,4184

B	Código	Banco	Mão de Obra	Quantidade	Salário Hora			Custo Horário
Insumo	P9824	SICRO3	Servente	1,0000000			16,5276	16,5276

Custo Horário da Mão de Obra => 16,5276

Adc.M.O. - Ferramentas (0,0%) => 0,0000

Custo Horário de Execução => 771,9460

Fator de Influencia da Chuva - FIC => 0,0469

Custo do FIC => 0,1573

Produção de Equipe => 230,1900

Custo Unitário de Execução => 3,3535

MO sem LS => 0,07 LS => 0,00 MO com LS => 0,07

Valor do BDI => 0,85 Valor com BDI => 4,36

Composições Auxiliares

	Código	Banco	Descrição	Tipo	Und	Quant.	Valor Unit	Total
Composição	88628	SINAPI	ARGAMASSA TRAÇO 1:3 (EM VOLUME DE CIMENTO E AREIA MÉDIA ÚMIDA), PREPARO MECÂNICO COM BETONEIRA 400 L. AF_08/2019	SEDI - SERVIÇOS DIVERSOS	m³	1,0000000	539,29	539,29
Composição Auxiliar	88830	SINAPI	BETONEIRA CAPACIDADE NOMINAL DE 400 L, CAPACIDADE DE MISTURA 280 L, MOTOR ELÉTRICO TRIFÁSICO POTÊNCIA DE 2 CV, SEM CARREGADOR - CHP DIURNO. AF_10/2014	CHOR - CUSTOS HORÁRIOS DE MÁQUINAS E EQUIPAMENTOS	CHP	0,8000000	1,80	1,44
Composição Auxiliar	88831	SINAPI	BETONEIRA CAPACIDADE NOMINAL DE 400 L, CAPACIDADE DE MISTURA 280 L, MOTOR ELÉTRICO TRIFÁSICO POTÊNCIA DE 2 CV, SEM CARREGADOR - CHI DIURNO. AF_10/2014	CHOR - CUSTOS HORÁRIOS DE MÁQUINAS E EQUIPAMENTOS	CHI	2,6200000	0,31	0,81
Composição Auxiliar	88377	SINAPI	OPERADOR DE BETONEIRA ESTACIONÁRIA/MISTURADOR COM ENCARGOS COMPLEMENTARES	SEDI - SERVIÇOS DIVERSOS	H	3,4200000	16,78	57,38
Insumo	00000370	SINAPI	AREIA MEDIA - POSTO JAZIDA/FORNECEDOR (RETIRADO NA JAZIDA, SEM TRANSPORTE)	Material	m³	1,0700000	55,00	58,85

Insumo	00001379	SINAPI	CIMENTO PORTLAND COMPOSTO CP II-32	Material	KG	483,7000000	0,87	420,81
				MO sem LS =>		41,86	LS =>	0,00
							MO com LS =>	41,86
				Valor do BDI =>		130,66	Valor com BDI =>	669,95

	Código	Banco	Descrição	Tipo	Und	Quant.	Valor Unit	Total
Composição	88251	SINAPI	AUXILIAR DE SERRALHEIRO COM ENCARGOS COMPLEMENTARES	SEDI - SERVIÇOS DIVERSOS	H	1,0000000	17,00	17,00
Composição Auxiliar	95320	SINAPI	CURSO DE CAPACITAÇÃO PARA AUXILIAR DE SERRALHEIRO (ENCARGOS COMPLEMENTARES) - HORISTA	SEDI - SERVIÇOS DIVERSOS	H	1,0000000	0,09	0,09
Insumo	00000252	SINAPI	AJUDANTE DE SERRALHEIRO	Mão de Obra	H	1,0000000	11,48	11,48
Insumo	00037370	SINAPI	ALIMENTACAO - HORISTA (COLETADO CAIXA)	Outros	H	1,0000000	2,37	2,37
Insumo	00043489	SINAPI	EPI - FAMILIA PEDREIRO - HORISTA (ENCARGOS COMPLEMENTARES - COLETADO CAIXA)	Equipamento	H	1,0000000	0,95	0,95
Insumo	00037372	SINAPI	EXAMES - HORISTA (COLETADO CAIXA)	Outros	H	1,0000000	0,55	0,55
Insumo	00043465	SINAPI	FERRAMENTAS - FAMILIA PEDREIRO - HORISTA (ENCARGOS COMPLEMENTARES - COLETADO CAIXA)	Equipamento	H	1,0000000	0,58	0,58
Insumo	00037373	SINAPI	SEGURO - HORISTA (COLETADO CAIXA)	Taxas	H	1,0000000	0,06	0,06
Insumo	00037371	SINAPI	TRANSPORTE - HORISTA (COLETADO CAIXA)	Serviços	H	1,0000000	0,92	0,92
				MO sem LS =>		11,57	LS =>	0,00
							MO com LS =>	11,57
				Valor do BDI =>		4,11	Valor com BDI =>	21,11

	Código	Banco	Descrição	Tipo	Und	Quant.	Valor Unit	Total
Composição	88831	SINAPI	BETONEIRA CAPACIDADE NOMINAL DE 400 L, CAPACIDADE DE MISTURA 280 L, MOTOR ELÉTRICO TRIFÁSICO POTÊNCIA DE 2 CV, SEM CARREGADOR - CHI DIURNO. AF_10/2014	CHOR - CUSTOS HORÁRIOS DE MÁQUINAS E EQUIPAMENTOS	CHI	1,0000000	0,31	0,31
Composição Auxiliar	88826	SINAPI	BETONEIRA CAPACIDADE NOMINAL DE 400 L, CAPACIDADE DE MISTURA 280 L, MOTOR ELÉTRICO TRIFÁSICO POTÊNCIA DE 2 CV, SEM CARREGADOR - DEPRECIÇÃO. AF_10/2014	CHOR - CUSTOS HORÁRIOS DE MÁQUINAS E EQUIPAMENTOS	H	1,0000000	0,28	0,28
Composição Auxiliar	88827	SINAPI	BETONEIRA CAPACIDADE NOMINAL DE 400 L, CAPACIDADE DE MISTURA 280 L, MOTOR ELÉTRICO TRIFÁSICO POTÊNCIA DE 2 CV, SEM CARREGADOR - JUROS. AF_10/2014	CHOR - CUSTOS HORÁRIOS DE MÁQUINAS E EQUIPAMENTOS	H	1,0000000	0,03	0,03
				MO sem LS =>		0,00	LS =>	0,00
							MO com LS =>	0,00
				Valor do BDI =>		0,07	Valor com BDI =>	0,38

	Código	Banco	Descrição	Tipo	Und	Quant.	Valor Unit	Total
Composição	88830	SINAPI	BETONEIRA CAPACIDADE NOMINAL DE 400 L, CAPACIDADE DE MISTURA 280 L, MOTOR ELÉTRICO TRIFÁSICO POTÊNCIA DE 2 CV, SEM CARREGADOR - CHP DIURNO. AF_10/2014	CHOR - CUSTOS HORÁRIOS DE MÁQUINAS E EQUIPAMENTOS	CHP	1,0000000	1,80	1,80
Composição Auxiliar	88826	SINAPI	BETONEIRA CAPACIDADE NOMINAL DE 400 L, CAPACIDADE DE MISTURA 280 L, MOTOR ELÉTRICO TRIFÁSICO POTÊNCIA DE 2 CV, SEM CARREGADOR - DEPRECIÇÃO. AF_10/2014	CHOR - CUSTOS HORÁRIOS DE MÁQUINAS E EQUIPAMENTOS	H	1,0000000	0,28	0,28

Composição Auxiliar	88827	SINAPI	BETONEIRA CAPACIDADE NOMINAL DE 400 L, CAPACIDADE DE MISTURA 280 L, MOTOR ELÉTRICO TRIFÁSICO POTÊNCIA DE 2 CV, SEM CARREGADOR - JUROS. AF_10/2014	CHOR - CUSTOS HORÁRIOS DE MÁQUINAS E EQUIPAMENTOS	H	1,0000000	0,03	0,03
Composição Auxiliar	88828	SINAPI	BETONEIRA CAPACIDADE NOMINAL DE 400 L, CAPACIDADE DE MISTURA 280 L, MOTOR ELÉTRICO TRIFÁSICO POTÊNCIA DE 2 CV, SEM CARREGADOR - MANUTENÇÃO. AF_10/2014	CHOR - CUSTOS HORÁRIOS DE MÁQUINAS E EQUIPAMENTOS	H	1,0000000	0,27	0,27
Composição Auxiliar	88829	SINAPI	BETONEIRA CAPACIDADE NOMINAL DE 400 L, CAPACIDADE DE MISTURA 280 L, MOTOR ELÉTRICO TRIFÁSICO POTÊNCIA DE 2 CV, SEM CARREGADOR - MATERIAIS NA OPERAÇÃO. AF_10/2014	CHOR - CUSTOS HORÁRIOS DE MÁQUINAS E EQUIPAMENTOS	H	1,0000000	1,22	1,22

MO sem LS => 0,00 LS => 0,00 MO com LS => 0,00

Valor do BDI => 0,43 Valor com BDI => 2,23

	Código	Banco	Descrição	Tipo	Und	Quant.	Valor Unit	Total
Composição	88826	SINAPI	BETONEIRA CAPACIDADE NOMINAL DE 400 L, CAPACIDADE DE MISTURA 280 L, MOTOR ELÉTRICO TRIFÁSICO POTÊNCIA DE 2 CV, SEM CARREGADOR - DEPRECIÇÃO. AF_10/2014	CHOR - CUSTOS HORÁRIOS DE MÁQUINAS E EQUIPAMENTOS	H	1,0000000	0,28	0,28
Insumo	00010535	SINAPI	BETONEIRA CAPACIDADE NOMINAL 400 L, CAPACIDADE DE MISTURA 280 L, MOTOR ELETRICO TRIFASICO 220/380 V POTENCIA 2 CV, SEM CARREGADOR	Equipamento	UN	0,0000640	4.500,00	0,28

MO sem LS => 0,00 LS => 0,00 MO com LS => 0,00

Valor do BDI => 0,06 Valor com BDI => 0,34

	Código	Banco	Descrição	Tipo	Und	Quant.	Valor Unit	Total
Composição	88827	SINAPI	BETONEIRA CAPACIDADE NOMINAL DE 400 L, CAPACIDADE DE MISTURA 280 L, MOTOR ELÉTRICO TRIFÁSICO POTÊNCIA DE 2 CV, SEM CARREGADOR - JUROS. AF_10/2014	CHOR - CUSTOS HORÁRIOS DE MÁQUINAS E EQUIPAMENTOS	H	1,0000000	0,03	0,03
Insumo	00010535	SINAPI	BETONEIRA CAPACIDADE NOMINAL 400 L, CAPACIDADE DE MISTURA 280 L, MOTOR ELETRICO TRIFASICO 220/380 V POTENCIA 2 CV, SEM CARREGADOR	Equipamento	UN	0,0000076	4.500,00	0,03

MO sem LS => 0,00 LS => 0,00 MO com LS => 0,00

Valor do BDI => 0,00 Valor com BDI => 0,03

	Código	Banco	Descrição	Tipo	Und	Quant.	Valor Unit	Total
Composição	88828	SINAPI	BETONEIRA CAPACIDADE NOMINAL DE 400 L, CAPACIDADE DE MISTURA 280 L, MOTOR ELÉTRICO TRIFÁSICO POTÊNCIA DE 2 CV, SEM CARREGADOR - MANUTENÇÃO. AF_10/2014	CHOR - CUSTOS HORÁRIOS DE MÁQUINAS E EQUIPAMENTOS	H	1,0000000	0,27	0,27
Insumo	00010535	SINAPI	BETONEIRA CAPACIDADE NOMINAL 400 L, CAPACIDADE DE MISTURA 280 L, MOTOR ELETRICO TRIFASICO 220/380 V POTENCIA 2 CV, SEM CARREGADOR	Equipamento	UN	0,0000600	4.500,00	0,27

MO sem LS => 0,00 LS => 0,00 MO com LS => 0,00

Valor do BDI => 0,06 Valor com BDI => 0,33

	Código	Banco	Descrição	Tipo	Und	Quant.	Valor Unit	Total
Composição	88829	SINAPI	BETONEIRA CAPACIDADE NOMINAL DE 400 L, CAPACIDADE DE MISTURA 280 L, MOTOR ELÉTRICO TRIFÁSICO POTÊNCIA DE 2 CV, SEM CARREGADOR - MATERIAIS NA OPERAÇÃO. AF_10/2014	CHOR - CUSTOS HORÁRIOS DE MÁQUINAS E EQUIPAMENTOS	H	1,0000000	1,22	1,22

Insumo	00002705	SINAPI	ENERGIA ELETRICA ATE 2000 KWH INDUSTRIAL, SEM DEMANDA	Material	KW/H	1,2500000	0,98	1,22	
				MO sem LS =>	0,00	LS =>	0,00	MO com LS =>	0,00
				Valor do BDI =>	0,29			Valor com BDI =>	1,51

	Código	Banco	Descrição	Tipo	Und	Quant.	Valor Unit	Total	
Composição	88261	SINAPI	CARPINTEIRO DE ESQUADRIA COM ENCARGOS COMPLEMENTARES	SEDI - SERVIÇOS DIVERSOS	H	1,0000000	20,82	20,82	
Composição Auxiliar	95329	SINAPI	CURSO DE CAPACITAÇÃO PARA CARPINTEIRO DE ESQUADRIA (ENCARGOS COMPLEMENTARES) - HORISTA	SEDI - SERVIÇOS DIVERSOS	H	1,0000000	0,16	0,16	
Insumo	00037370	SINAPI	ALIMENTACAO - HORISTA (COLETADO CAIXA)	Outros	H	1,0000000	2,37	2,37	
Insumo	00001214	SINAPI	CARPINTEIRO DE ESQUADRIAS	Mão de Obra	H	1,0000000	15,33	15,33	
Insumo	00043483	SINAPI	EPI - FAMILIA CARPINTEIRO DE FORMAS - HORISTA (ENCARGOS COMPLEMENTARES - COLETADO CAIXA)	Equipamento	H	1,0000000	1,05	1,05	
Insumo	00037372	SINAPI	EXAMES - HORISTA (COLETADO CAIXA)	Outros	H	1,0000000	0,55	0,55	
Insumo	00043459	SINAPI	FERRAMENTAS - FAMILIA CARPINTEIRO DE FORMAS - HORISTA (ENCARGOS COMPLEMENTARES - COLETADO CAIXA)	Equipamento	H	1,0000000	0,38	0,38	
Insumo	00037373	SINAPI	SEGURO - HORISTA (COLETADO CAIXA)	Taxas	H	1,0000000	0,06	0,06	
Insumo	00037371	SINAPI	TRANSPORTE - HORISTA (COLETADO CAIXA)	Serviços	H	1,0000000	0,92	0,92	
				MO sem LS =>	15,49	LS =>	0,00	MO com LS =>	15,49
				Valor do BDI =>	5,04			Valor com BDI =>	25,86

	Código	Banco	Descrição	Tipo	Und	Quant.	Valor Unit	Total	
Composição	88262	SINAPI	CARPINTEIRO DE FORMAS COM ENCARGOS COMPLEMENTARES	SEDI - SERVIÇOS DIVERSOS	H	1,0000000	20,80	20,80	
Composição Auxiliar	95330	SINAPI	CURSO DE CAPACITAÇÃO PARA CARPINTEIRO DE FÓRMAS (ENCARGOS COMPLEMENTARES) - HORISTA	SEDI - SERVIÇOS DIVERSOS	H	1,0000000	0,12	0,12	
Insumo	00037370	SINAPI	ALIMENTACAO - HORISTA (COLETADO CAIXA)	Outros	H	1,0000000	2,37	2,37	
Insumo	00001213	SINAPI	CARPINTEIRO DE FORMAS	Mão de Obra	H	1,0000000	15,35	15,35	
Insumo	00043483	SINAPI	EPI - FAMILIA CARPINTEIRO DE FORMAS - HORISTA (ENCARGOS COMPLEMENTARES - COLETADO CAIXA)	Equipamento	H	1,0000000	1,05	1,05	
Insumo	00037372	SINAPI	EXAMES - HORISTA (COLETADO CAIXA)	Outros	H	1,0000000	0,55	0,55	
Insumo	00043459	SINAPI	FERRAMENTAS - FAMILIA CARPINTEIRO DE FORMAS - HORISTA (ENCARGOS COMPLEMENTARES - COLETADO CAIXA)	Equipamento	H	1,0000000	0,38	0,38	
Insumo	00037373	SINAPI	SEGURO - HORISTA (COLETADO CAIXA)	Taxas	H	1,0000000	0,06	0,06	
Insumo	00037371	SINAPI	TRANSPORTE - HORISTA (COLETADO CAIXA)	Serviços	H	1,0000000	0,92	0,92	
				MO sem LS =>	15,47	LS =>	0,00	MO com LS =>	15,47
				Valor do BDI =>	5,03			Valor com BDI =>	25,83

	Código	Banco	Descrição	Tipo	Und	Quant.	Valor Unit	Total
Composição	6045	SINAPI	CONCRETO FCK=15MPA, PREPARO COM BETONEIRA, SEM LANÇAMENTO	FUES - FUNDAÇÕES E ESTRUTURAS	m³	1,0000000	489,40	489,40

Composição Auxiliar	88830	SINAPI	BETONEIRA CAPACIDADE NOMINAL DE 400 L, CAPACIDADE DE MISTURA 280 L, MOTOR ELÉTRICO TRIFÁSICO POTÊNCIA DE 2 CV, SEM CARREGADOR - CHP DIURNO. AF_10/2014	CHOR - CUSTOS HORÁRIOS DE MÁQUINAS E EQUIPAMENTOS	CHP	0,7140000	1,80	1,28	
Composição Auxiliar	88316	SINAPI	SERVENTE COM ENCARGOS COMPLEMENTARES	SEDI - SERVIÇOS DIVERSOS	H	6,0000000	16,59	99,54	
Insumo	00000367	SINAPI	AREIA GROSSA - POSTO JAZIDA/FORNECEDOR (RETIRADO NA JAZIDA, SEM TRANSPORTE)	Material	m³	0,9126000	55,00	50,19	
Insumo	00001379	SINAPI	CIMENTO PORTLAND COMPOSTO CP II-32	Material	KG	293,0000000	0,87	254,91	
Insumo	00004721	SINAPI	PEDRA BRITADA N. 1 (9,5 a 19 MM) POSTO PEDREIRA/FORNECEDOR, SEM FRETE	Material	m³	0,2090000	99,47	20,78	
Insumo	00004718	SINAPI	PEDRA BRITADA N. 2 (19 A 38 MM) POSTO PEDREIRA/FORNECEDOR, SEM FRETE	Material	m³	0,6270000	100,00	62,70	
				MO sem LS =>	67,62	LS =>	0,00	MO com LS =>	67,62
				Valor do BDI =>	118,58			Valor com BDI =>	607,98

	Código	Banco	Descrição	Tipo	Und	Quant.	Valor Unit	Total	
Composição	94962	SINAPI	CONCRETO MAGRO PARA LASTRO, TRAÇO 1:4,5:4,5 (EM MASSA SECA DE CIMENTO/ AREIA MÉDIA/ BRITA 1) - PREPARO MECÂNICO COM BETONEIRA 400 L. AF_05/2021	FUES - FUNDAÇÕES E ESTRUTURAS	m³	1,0000000	352,74	352,74	
Composição Auxiliar	88830	SINAPI	BETONEIRA CAPACIDADE NOMINAL DE 400 L, CAPACIDADE DE MISTURA 280 L, MOTOR ELÉTRICO TRIFÁSICO POTÊNCIA DE 2 CV, SEM CARREGADOR - CHP DIURNO. AF_10/2014	CHOR - CUSTOS HORÁRIOS DE MÁQUINAS E EQUIPAMENTOS	CHP	0,7623000	1,80	1,37	
Composição Auxiliar	88831	SINAPI	BETONEIRA CAPACIDADE NOMINAL DE 400 L, CAPACIDADE DE MISTURA 280 L, MOTOR ELÉTRICO TRIFÁSICO POTÊNCIA DE 2 CV, SEM CARREGADOR - CHI DIURNO. AF_10/2014	CHOR - CUSTOS HORÁRIOS DE MÁQUINAS E EQUIPAMENTOS	CHI	0,7188000	0,31	0,22	
Composição Auxiliar	88316	SINAPI	SERVENTE COM ENCARGOS COMPLEMENTARES	SEDI - SERVIÇOS DIVERSOS	H	2,3433000	16,59	38,87	
Composição Auxiliar	88377	SINAPI	OPERADOR DE BETONEIRA ESTACIONÁRIA/MISTURADOR COM ENCARGOS COMPLEMENTARES	SEDI - SERVIÇOS DIVERSOS	H	1,4811000	16,78	24,85	
Insumo	00000370	SINAPI	AREIA MEDIA - POSTO JAZIDA/FORNECEDOR (RETIRADO NA JAZIDA, SEM TRANSPORTE)	Material	m³	0,8269000	55,00	45,47	
Insumo	00001379	SINAPI	CIMENTO PORTLAND COMPOSTO CP II-32	Material	KG	212,0194000	0,87	184,45	
Insumo	00004721	SINAPI	PEDRA BRITADA N. 1 (9,5 a 19 MM) POSTO PEDREIRA/FORNECEDOR, SEM FRETE	Material	m³	0,5782000	99,47	57,51	
				MO sem LS =>	44,52	LS =>	0,00	MO com LS =>	44,52
				Valor do BDI =>	85,46			Valor com BDI =>	438,20

	Código	Banco	Descrição	Tipo	Und	Quant.	Valor Unit	Total	
Composição	95320	SINAPI	CURSO DE CAPACITAÇÃO PARA AUXILIAR DE SERRALHEIRO (ENCARGOS COMPLEMENTARES) - HORISTA	SEDI - SERVIÇOS DIVERSOS	H	1,0000000	0,09	0,09	
Insumo	00000252	SINAPI	AJUDANTE DE SERRALHEIRO	Mão de Obra	H	0,0082000	11,48	0,09	
				MO sem LS =>	0,09	LS =>	0,00	MO com LS =>	0,09
				Valor do BDI =>	0,02			Valor com BDI =>	0,11

	Código	Banco	Descrição	Tipo	Und	Quant.	Valor Unit	Total
Composição	95329	SINAPI	CURSO DE CAPACITAÇÃO PARA CARPINTEIRO DE ESQUADRIA (ENCARGOS COMPLEMENTARES) - HORISTA	SEDI - SERVIÇOS DIVERSOS	H	1,0000000	0,16	0,16

Insumo	00001214	SINAPI	CARPINTEIRO DE ESQUADRIAS	Mão de Obra	H	0,0105000	15,33	0,16	
				MO sem LS =>		0,16	LS =>	0,00 MO com LS =>	0,16
				Valor do BDI =>		0,03		Valor com BDI =>	0,19
Composição	Código	Banco	Descrição	Tipo	Und	Quant.	Valor Unit	Total	
	95330	SINAPI	CURSO DE CAPACITAÇÃO PARA CARPINTEIRO DE FÔRMAS (ENCARGOS COMPLEMENTARES) - HORISTA	SEDI - SERVIÇOS DIVERSOS	H	1,0000000	0,12	0,12	
Insumo	00001213	SINAPI	CARPINTEIRO DE FORMAS	Mão de Obra	H	0,0082000	15,35	0,12	
				MO sem LS =>		0,12	LS =>	0,00 MO com LS =>	0,12
				Valor do BDI =>		0,02		Valor com BDI =>	0,14
Composição	Código	Banco	Descrição	Tipo	Und	Quant.	Valor Unit	Total	
	95332	SINAPI	CURSO DE CAPACITAÇÃO PARA ELETRICISTA (ENCARGOS COMPLEMENTARES) - HORISTA	SEDI - SERVIÇOS DIVERSOS	H	1,0000000	0,40	0,40	
Insumo	00002436	SINAPI	ELETRICISTA	Mão de Obra	H	0,0266000	15,35	0,40	
				MO sem LS =>		0,40	LS =>	0,00 MO com LS =>	0,40
				Valor do BDI =>		0,09		Valor com BDI =>	0,49
Composição	Código	Banco	Descrição	Tipo	Und	Quant.	Valor Unit	Total	
	95389	SINAPI	CURSO DE CAPACITAÇÃO PARA OPERADOR DE BETONEIRA ESTACIONÁRIA/MISTURADOR (ENCARGOS COMPLEMENTARES) - HORISTA	SEDI - SERVIÇOS DIVERSOS	H	1,0000000	0,07	0,07	
Insumo	00037666	SINAPI	OPERADOR DE BETONEIRA ESTACIONARIA / MISTURADOR	Mão de Obra	H	0,0059000	12,17	0,07	
				MO sem LS =>		0,07	LS =>	0,00 MO com LS =>	0,07
				Valor do BDI =>		0,01		Valor com BDI =>	0,08
Composição	Código	Banco	Descrição	Tipo	Und	Quant.	Valor Unit	Total	
	95371	SINAPI	CURSO DE CAPACITAÇÃO PARA PEDREIRO (ENCARGOS COMPLEMENTARES) - HORISTA	SEDI - SERVIÇOS DIVERSOS	H	1,0000000	0,23	0,23	
Insumo	00004750	SINAPI	PEDREIRO	Mão de Obra	H	0,0151000	15,35	0,23	
				MO sem LS =>		0,23	LS =>	0,00 MO com LS =>	0,23
				Valor do BDI =>		0,05		Valor com BDI =>	0,28
Composição	Código	Banco	Descrição	Tipo	Und	Quant.	Valor Unit	Total	
	95377	SINAPI	CURSO DE CAPACITAÇÃO PARA SERRALHEIRO (ENCARGOS COMPLEMENTARES) - HORISTA	SEDI - SERVIÇOS DIVERSOS	H	1,0000000	0,12	0,12	
Insumo	00006110	SINAPI	SERRALHEIRO	Mão de Obra	H	0,0082000	15,35	0,12	
				MO sem LS =>		0,12	LS =>	0,00 MO com LS =>	0,12
				Valor do BDI =>		0,02		Valor com BDI =>	0,14
Composição	Código	Banco	Descrição	Tipo	Und	Quant.	Valor Unit	Total	
	95378	SINAPI	CURSO DE CAPACITAÇÃO PARA SERVENTE (ENCARGOS COMPLEMENTARES) - HORISTA	SEDI - SERVIÇOS DIVERSOS	H	1,0000000	0,16	0,16	

Insumo	00006111	SINAPI	SERVENTE DE OBRAS	Mão de Obra	H	0,0151000	11,11	0,16	
				MO sem LS =>	0,16	LS =>	0,00	MO com LS =>	0,16
				Valor do BDI =>	0,03	Valor com BDI =>		0,19	

	Código	Banco	Descrição	Tipo	Und	Quant.	Valor Unit	Total	
Composição	5914647	SICRO3	Carga, manobra e descarga de agregados ou solos em caminhão basculante de 10 m³ - carga com carregadeira de 3,40 m³		t	1,0000000	1,13	1,13	
A	Código	Banco	Equipamentos	Quantidade	Utilização		Custo Operacional		Custo Horário
					Operativa	Improdutiva	Operativa	Improdutiva	
Insumo	E9579	SICRO3	Caminhão basculante com capacidade de 10 m³ - 188 kW	3,0000000	0,86	0,14	191,1992	56,4567	517,0058

Custo Horário de Equipamentos => 517,0058

Custo Horário de Execução => 517,0058

Fator de Influencia da Chuva - FIC => 0,0000

Custo do FIC => 0,0000

Produção de Equipe => 457,1600

Custo Unitário de Execução => 1,1309

MO sem LS => 0,00 LS => 0,00 MO com LS => 0,00

Valor do BDI => 0,27 Valor com BDI => 1,40

	Código	Banco	Descrição	Tipo	Und	Quant.	Valor Unit	Total	
Composição	5914354	SICRO3	Carga, manobra e descarga de agregados ou solos em caminhão basculante de 10 m³ - carga com escavadeira de 1,56 m³		t	1,0000000	1,18	1,18	
A	Código	Banco	Equipamentos	Quantidade	Utilização		Custo Operacional		Custo Horário
					Operativa	Improdutiva	Operativa	Improdutiva	
Insumo	E9579	SICRO3	Caminhão basculante com capacidade de 10 m³ - 188 kW	3,0000000	0,84	0,16	191,1992	56,4567	508,9212

Custo Horário de Equipamentos => 508,9212

Custo Horário de Execução => 508,9212

Fator de Influencia da Chuva - FIC => 0,0000

Custo do FIC => 0,0000

Produção de Equipe => 431,6000

Custo Unitário de Execução => 1,1792

MO sem LS => 0,00 LS => 0,00 MO com LS => 0,00

Valor do BDI => 0,28 Valor com BDI => 1,46

	Código	Banco	Descrição	Tipo	Und	Quant.	Valor Unit	Total
Composição	5914655	SICRO3	Carga, manobra e descarga de materiais diversos em caminhão carroceria de 15 t - carga e descarga manuais		t	1,0000000	24,28	24,28

A	Código	Banco	Equipamentos	Quantidade	Utilização		Custo Operacional		Custo Horário
					Operativa	Improdutiva	Operativa	Improdutiva	
Insumo	E9592	SICRO3	Caminhão carroceria com capacidade de 15 t - 188 kW	1,0000000	1,00	0,00	188,3528	55,1077	188,3528

Custo Horário de Equipamentos => 188,3528

B	Código	Banco	Mão de Obra	Quantidade	Salário Hora		Custo Horário
Insumo	P9824	SICRO3	Servente	6,0000000		16,5276	99,1656

Custo Horário da Mão de Obra => 99,1656

Adc.M.O. - Ferramentas (0,0%) => 0,0000

Custo Horário de Execução => 287,5184

Fator de Influencia da Chuva - FIC => 0,0000

Custo do FIC => 0,0000

Produção de Equipe => 11,8400

Custo Unitário de Execução => 24,2836

MO sem LS => 8,38 LS => 0,00 MO com LS => 8,38

Valor do BDI => 5,88 Valor com BDI => 30,16

	Código	Banco	Descrição	Tipo	Und	Quant.	Valor Unit	Total
Composição	1106165	SICRO3	Concreto ciclópico fck = 20 MPa - confecção em betoneira e lançamento manual - areia, brita e pedra de mão comerciais		m³	1,0000000	315,47	315,47

B	Código	Banco	Mão de Obra	Quantidade	Salário Hora		Custo Horário
Insumo	P9824	SICRO3	Servente	2,0000000		16,5276	33,0552

Custo Horário da Mão de Obra => 33,0552

Adc.M.O. - Ferramentas (0,0%) => 0,0000

Custo Horário de Execução => 33,0552

Fator de Influencia da Chuva - FIC => 0,0000

Custo do FIC => 0,0000

Produção de Equipe => 3,9290

Custo Unitário de Execução => 8,4132

C	Banco	Código	Material	Quantidade	Unidade	Preço Unitário	Custo Horário

Custo Total do Material => 40,4366

D	Banco	Código	Atividades Auxiliares	Quantidade	Unidade	Preço Unitário	Custo Horário

Custo Total das Atividades => 265,7270

E	Banco	Insumo	Tempos Fixos	Código	Quantidade	Unidade	Preço Unitário	Custo Horário
Tempo Fixo	SICRO3	M1097	Carga, manobra e descarga de agregados ou solos em caminhão basculante de 10 m³ - carga com carregadeira de 3,40 m³	5914647	0,7890000	t	1,1300	0,8916

Custo Total dos Tempos Fixos => 0,8916

MO sem LS => 40,38 LS => 0,00 MO com LS => 40,38

Valor do BDI => 76,43 Valor com BDI => 391,90

	Código	Banco	Descrição	Tipo	Und	Quant.	Valor Unit	Total	
Composição	1107892	SICRO3	Concreto fck = 20 MPa - confecção em betoneira e lançamento manual - areia e brita comerciais		m³	1,0000000	379,61	379,61	
A	Código	Banco	Equipamentos	Quantidade	Utilização		Custo Operacional		Custo Horário
					Operativa	Improdutiva	Operativa	Improdutiva	
Insumo	E9010	SICRO3	Balança plataforma digital com mesa de 75 x 75 cm com capacidade de 500 kg	1,0000000	1,00	0,00	1,1759	0,7769	1,1759
Insumo	E9519	SICRO3	Betoneira com motor a gasolina com capacidade de 600 l - 10 kW	1,0000000	1,00	0,00	44,9412	26,3333	44,9412
Insumo	E9521	SICRO3	Grupo gerador - 2,5/3 kVA	1,0000000	1,00	0,00	3,3542	0,1765	3,3542
Insumo	E9071	SICRO3	Transportador manual carrinho de mão com capacidade de 80 l	4,0000000	0,90	0,10	0,3550	0,2395	1,3738
Insumo	E9064	SICRO3	Transportador manual gerica com capacidade de 180 l	3,0000000	0,41	0,59	0,9068	0,6118	2,1983

Custo Horário de Equipamentos => 53,0434

B	Código	Banco	Mão de Obra	Quantidade	Salário Hora	Custo Horário
Insumo	P9821	SICRO3	Pedreiro	1,0000000	21,3450	21,3450
Insumo	P9824	SICRO3	Servente	9,0000000	16,5276	148,7484

Custo Horário da Mão de Obra => 170,0934

Adc.M.O. - Ferramentas (0,0%) => 0,0000

Custo Horário de Execução => 223,1368

Fator de Influencia da Chuva - FIC => 0,0000

Custo do FIC => 0,0000

Produção de Equipe => 3,9290

Custo Unitário de Execução => 56,7924

C	Banco	Código	Material	Quantidade	Unidade	Preço Unitário	Custo Horário
Insumo	SICRO3	M0030	Aditivo plastificante e retardador de pega para concreto e argamassa	0,8464600	kg	6,6545	5,6328
Insumo	SICRO3	M0082	Areia média lavada	0,6333400	m³	83,3182	52,7687
Insumo	SICRO3	M0191	Brita 1	0,3675400	m³	85,3523	31,3704
Insumo	SICRO3	M0192	Brita 2	0,3675400	m³	81,5880	29,9869

Insumo	SICRO3	M0424	Cimento Portland CP II - 32 - saco	282,1520700	kg	0,6871	193,8667
--------	--------	-------	------------------------------------	-------------	----	--------	----------

Custo Total do Material => 313,6255

E	Banco	Insumo	Tempos Fixos	Código	Quantidade	Unidade	Preço Unitário	Custo Horário
Tempo Fixo	SICRO3	M0030	Carga, manobra e descarga de materiais diversos em caminhão carroceria de 15 t - carga e descarga manuais	5914655	0,0008500	t	24,2800	0,0206
Tempo Fixo	SICRO3	M0082	Carga, manobra e descarga de agregados ou solos em caminhão basculante de 10 m³ - carga com carregadeira de 3,40 m³	5914647	0,9500100	t	1,1300	1,0735
Tempo Fixo	SICRO3	M0191	Carga, manobra e descarga de agregados ou solos em caminhão basculante de 10 m³ - carga com carregadeira de 3,40 m³	5914647	0,5513100	t	1,1300	0,6230
Tempo Fixo	SICRO3	M0192	Carga, manobra e descarga de agregados ou solos em caminhão basculante de 10 m³ - carga com carregadeira de 3,40 m³	5914647	0,5513100	t	1,1300	0,6230
Tempo Fixo	SICRO3	M0424	Carga, manobra e descarga de materiais diversos em caminhão carroceria de 15 t - carga e descarga manuais	5914655	0,2821500	t	24,2800	6,8506

Custo Total dos Tempos Fixos => 9,1907

MO sem LS => 45,66 LS => 0,00 MO com LS => 45,66

Valor do BDI => 91,97 Valor com BDI => 471,58

	Código	Banco	Descrição	Tipo	Und	Quant.	Valor Unit	Total
Composição	88264	SINAPI	ELETRICISTA COM ENCARGOS COMPLEMENTARES	SEDI - SERVIÇOS DIVERSOS	H	1,0000000	21,18	21,18
Composição Auxiliar	95332	SINAPI	CURSO DE CAPACITAÇÃO PARA ELETRICISTA (ENCARGOS COMPLEMENTARES) - HORISTA	SEDI - SERVIÇOS DIVERSOS	H	1,0000000	0,40	0,40
Insumo	00037370	SINAPI	ALIMENTACAO - HORISTA (COLETADO CAIXA)	Outros	H	1,0000000	2,37	2,37
Insumo	00002436	SINAPI	ELETRICISTA	Mão de Obra	H	1,0000000	15,35	15,35
Insumo	00043484	SINAPI	EPI - FAMILIA ELETRICISTA - HORISTA (ENCARGOS COMPLEMENTARES - COLETADO CAIXA)	Equipamento	H	1,0000000	0,91	0,91
Insumo	00037372	SINAPI	EXAMES - HORISTA (COLETADO CAIXA)	Outros	H	1,0000000	0,55	0,55
Insumo	00043460	SINAPI	FERRAMENTAS - FAMILIA ELETRICISTA - HORISTA (ENCARGOS COMPLEMENTARES - COLETADO CAIXA)	Equipamento	H	1,0000000	0,62	0,62
Insumo	00037373	SINAPI	SEGURO - HORISTA (COLETADO CAIXA)	Taxas	H	1,0000000	0,06	0,06
Insumo	00037371	SINAPI	TRANSPORTE - HORISTA (COLETADO CAIXA)	Serviços	H	1,0000000	0,92	0,92

MO sem LS => 15,75 LS => 0,00 MO com LS => 15,75

Valor do BDI => 5,13 Valor com BDI => 26,31

	Código	Banco	Descrição	Tipo	Und	Quant.	Valor Unit	Total
Composição	4805750	SICRO3	Escavação manual em material de 1ª categoria na profundidade de até 1 m		m³	1,0000000	34,61	34,61
B	Código	Banco	Mão de Obra	Quantidade		Salário Hora	Custo Horário	
Insumo	P9824	SICRO3	Servente	1,0000000		16,5276	16,5276	

Custo Horário da Mão de Obra => 16,5276
Adc.M.O. - Ferramentas (0,0%) => 0,0000
Custo Horário de Execução => 16,5276
Fator de Influencia da Chuva - FIC => 0,0469
Custo do FIC => 1,5503
Produção de Equipe => 0,5000
Custo Unitário de Execução => 33,0552

MO sem LS => 33,06 LS => 0,00 MO com LS => 33,06
 Valor do BDI => 8,38 Valor com BDI => 42,99

	Código	Banco	Descrição	Tipo	Und	Quant.	Valor Unit	Total
Composição	92873	SINAPI	LANÇAMENTO COM USO DE BALDES, ADENSAMENTO E ACABAMENTO DE CONCRETO EM ESTRUTURAS. AF_12/2015	FUES - FUNDAÇÕES E ESTRUTURAS	m³	1,0000000	170,75	170,75
Composição Auxiliar	90586	SINAPI	VIBRADOR DE IMERSÃO, DIÂMETRO DE PONTEIRA 45MM, MOTOR ELÉTRICO TRIFÁSICO POTÊNCIA DE 2 CV - CHP DIURNO. AF_06/2015	CHOR - CUSTOS HORÁRIOS DE MÁQUINAS E EQUIPAMENTOS	CHP	0,6720000	1,88	1,26
Composição Auxiliar	90587	SINAPI	VIBRADOR DE IMERSÃO, DIÂMETRO DE PONTEIRA 45MM, MOTOR ELÉTRICO TRIFÁSICO POTÊNCIA DE 2 CV - CHI DIURNO. AF_06/2015	CHOR - CUSTOS HORÁRIOS DE MÁQUINAS E EQUIPAMENTOS	CHI	1,1740000	0,39	0,45
Composição Auxiliar	88316	SINAPI	SERVENTE COM ENCARGOS COMPLEMENTARES	SEDI - SERVIÇOS DIVERSOS	H	5,5380000	16,59	91,87
Composição Auxiliar	88309	SINAPI	PEDREIRO COM ENCARGOS COMPLEMENTARES	SEDI - SERVIÇOS DIVERSOS	H	1,8460000	21,01	38,78
Composição Auxiliar	88262	SINAPI	CARPINTEIRO DE FORMAS COM ENCARGOS COMPLEMENTARES	SEDI - SERVIÇOS DIVERSOS	H	1,8460000	20,80	38,39

MO sem LS => 119,72 LS => 0,00 MO com LS => 119,72
 Valor do BDI => 41,37 Valor com BDI => 212,12

	Código	Banco	Descrição	Tipo	Und	Quant.	Valor Unit	Total
Composição	88377	SINAPI	OPERADOR DE BETONEIRA ESTACIONÁRIA/MISTURADOR COM ENCARGOS COMPLEMENTARES	SEDI - SERVIÇOS DIVERSOS	H	1,0000000	16,78	16,78
Composição Auxiliar	95389	SINAPI	CURSO DE CAPACITAÇÃO PARA OPERADOR DE BETONEIRA ESTACIONÁRIA/MISTURADOR (ENCARGOS COMPLEMENTARES) - HORISTA	SEDI - SERVIÇOS DIVERSOS	H	1,0000000	0,07	0,07
Insumo	00037370	SINAPI	ALIMENTACAO - HORISTA (COLETADO CAIXA)	Outros	H	1,0000000	2,37	2,37
Insumo	00043488	SINAPI	EPI - FAMILIA OPERADOR ESCAVADEIRA - HORISTA (ENCARGOS COMPLEMENTARES - COLETADO CAIXA)	Equipamento	H	1,0000000	0,63	0,63
Insumo	00037372	SINAPI	EXAMES - HORISTA (COLETADO CAIXA)	Outros	H	1,0000000	0,55	0,55
Insumo	00043464	SINAPI	FERRAMENTAS - FAMILIA OPERADOR ESCAVADEIRA - HORISTA (ENCARGOS COMPLEMENTARES - COLETADO CAIXA)	Equipamento	H	1,0000000	0,01	0,01
Insumo	00037666	SINAPI	OPERADOR DE BETONEIRA ESTACIONARIA / MISTURADOR	Mão de Obra	H	1,0000000	12,17	12,17
Insumo	00037373	SINAPI	SEGURO - HORISTA (COLETADO CAIXA)	Taxas	H	1,0000000	0,06	0,06
Insumo	00037371	SINAPI	TRANSPORTE - HORISTA (COLETADO CAIXA)	Serviços	H	1,0000000	0,92	0,92

MO sem LS => 12,24 LS => 0,00 MO com LS => 12,24

Valor do BDI => 4,06 Valor com BDI => 20,84

	Código	Banco	Descrição	Tipo	Und	Quant.	Valor Unit	Total
Composição	88309	SINAPI	PEDREIRO COM ENCARGOS COMPLEMENTARES	SEDI - SERVIÇOS DIVERSOS	H	1,0000000	21,01	21,01
Composição Auxiliar	95371	SINAPI	CURSO DE CAPACITAÇÃO PARA PEDREIRO (ENCARGOS COMPLEMENTARES) - HORISTA	SEDI - SERVIÇOS DIVERSOS	H	1,0000000	0,23	0,23
Insumo	00037370	SINAPI	ALIMENTACAO - HORISTA (COLETADO CAIXA)	Outros	H	1,0000000	2,37	2,37
Insumo	00043489	SINAPI	EPI - FAMILIA PEDREIRO - HORISTA (ENCARGOS COMPLEMENTARES - COLETADO CAIXA)	Equipamento	H	1,0000000	0,95	0,95
Insumo	00037372	SINAPI	EXAMES - HORISTA (COLETADO CAIXA)	Outros	H	1,0000000	0,55	0,55
Insumo	00043465	SINAPI	FERRAMENTAS - FAMILIA PEDREIRO - HORISTA (ENCARGOS COMPLEMENTARES - COLETADO CAIXA)	Equipamento	H	1,0000000	0,58	0,58
Insumo	00004750	SINAPI	PEDREIRO	Mão de Obra	H	1,0000000	15,35	15,35
Insumo	00037373	SINAPI	SEGURO - HORISTA (COLETADO CAIXA)	Taxas	H	1,0000000	0,06	0,06
Insumo	00037371	SINAPI	TRANSPORTE - HORISTA (COLETADO CAIXA)	Serviços	H	1,0000000	0,92	0,92

MO sem LS => 15,58 LS => 0,00 MO com LS => 15,58

Valor do BDI => 5,09 Valor com BDI => 26,10

	Código	Banco	Descrição	Tipo	Und	Quant.	Valor Unit	Total
Composição	73372	SINAPI	PINHO DE TERCEIRA 1" X 12" E 1" X 9"	SEDI - SERVIÇOS DIVERSOS	m²	1,0000000	58,92	58,92
Insumo	00010567	SINAPI	TABUA *2,5 X 23* CM EM PINUS, MISTA OU EQUIVALENTE DA REGIAO - BRUTA	Material	M	2,2750000	9,74	22,15
Insumo	00006189	SINAPI	TABUA NAO APARELHADA *2,5 X 30* CM, EM MACARANDUBA, ANGELIM OU EQUIVALENTE DA REGIAO - BRUTA	Material	M	1,6650000	22,09	36,77

MO sem LS => 0,00 LS => 0,00 MO com LS => 0,00

Valor do BDI => 14,27 Valor com BDI => 73,19

	Código	Banco	Descrição	Tipo	Und	Quant.	Valor Unit	Total
Composição	73465	SINAPI	PISO CIMENTADO E=1,5CM C/ARGAMASSA 1:3 CIMENTO AREIA ALISADO COLHER SOBRE BASE EXISTENTE E ARGAMASSA EM PREPARO MECANIZADO	PISO - PISOS	m²	1,0000000	38,20	38,20
Composição Auxiliar	88628	SINAPI	ARGAMASSA TRAÇO 1:3 (EM VOLUME DE CIMENTO E AREIA MÉDIA ÚMIDA), PREPARO MECÂNICO COM BETONEIRA 400 L. AF_08/2019	SEDI - SERVIÇOS DIVERSOS	m³	0,0150000	539,29	8,08
Composição Auxiliar	88309	SINAPI	PEDREIRO COM ENCARGOS COMPLEMENTARES	SEDI - SERVIÇOS DIVERSOS	H	0,8000000	21,01	16,80
Composição Auxiliar	88316	SINAPI	SERVENTE COM ENCARGOS COMPLEMENTARES	SEDI - SERVIÇOS DIVERSOS	H	0,8030000	16,59	13,32

MO sem LS => 22,12 LS => 0,00 MO com LS => 22,12

Valor do BDI => 9,25 Valor com BDI => 47,45

	Código	Banco	Descrição	Tipo	Und	Quant.	Valor Unit	Total
Composição	88315	SINAPI	SERRALHEIRO COM ENCARGOS COMPLEMENTARES	SEDI - SERVIÇOS DIVERSOS	H	1,0000000	20,90	20,90

Composição Auxiliar	95377	SINAPI	CURSO DE CAPACITAÇÃO PARA SERRALHEIRO (ENCARGOS COMPLEMENTARES) - HORISTA	SEDI - SERVIÇOS DIVERSOS	H	1,0000000	0,12	0,12
Insumo	00037370	SINAPI	ALIMENTACAO - HORISTA (COLETADO CAIXA)	Outros	H	1,0000000	2,37	2,37
Insumo	00043489	SINAPI	EPI - FAMILIA PEDREIRO - HORISTA (ENCARGOS COMPLEMENTARES - COLETADO CAIXA)	Equipamento	H	1,0000000	0,95	0,95
Insumo	00037372	SINAPI	EXAMES - HORISTA (COLETADO CAIXA)	Outros	H	1,0000000	0,55	0,55
Insumo	00043465	SINAPI	FERRAMENTAS - FAMILIA PEDREIRO - HORISTA (ENCARGOS COMPLEMENTARES - COLETADO CAIXA)	Equipamento	H	1,0000000	0,58	0,58
Insumo	00037373	SINAPI	SEGURO - HORISTA (COLETADO CAIXA)	Taxas	H	1,0000000	0,06	0,06
Insumo	00006110	SINAPI	SERRALHEIRO	Mão de Obra	H	1,0000000	15,35	15,35
Insumo	00037371	SINAPI	TRANSPORTE - HORISTA (COLETADO CAIXA)	Serviços	H	1,0000000	0,92	0,92

MO sem LS => 15,47 LS => 0,00 MO com LS => 15,47

Valor do BDI => 5,06 Valor com BDI => 25,96

	Código	Banco	Descrição	Tipo	Und	Quant.	Valor Unit	Total
Composição	88316	SINAPI	SERVENTE COM ENCARGOS COMPLEMENTARES	SEDI - SERVIÇOS DIVERSOS	H	1,0000000	16,59	16,59
Composição Auxiliar	95378	SINAPI	CURSO DE CAPACITAÇÃO PARA SERVENTE (ENCARGOS COMPLEMENTARES) - HORISTA	SEDI - SERVIÇOS DIVERSOS	H	1,0000000	0,16	0,16
Insumo	00037370	SINAPI	ALIMENTACAO - HORISTA (COLETADO CAIXA)	Outros	H	1,0000000	2,37	2,37
Insumo	00043491	SINAPI	EPI - FAMILIA SERVENTE - HORISTA (ENCARGOS COMPLEMENTARES - COLETADO CAIXA)	Equipamento	H	1,0000000	1,01	1,01
Insumo	00037372	SINAPI	EXAMES - HORISTA (COLETADO CAIXA)	Outros	H	1,0000000	0,55	0,55
Insumo	00043467	SINAPI	FERRAMENTAS - FAMILIA SERVENTE - HORISTA (ENCARGOS COMPLEMENTARES - COLETADO CAIXA)	Equipamento	H	1,0000000	0,41	0,41
Insumo	00037373	SINAPI	SEGURO - HORISTA (COLETADO CAIXA)	Taxas	H	1,0000000	0,06	0,06
Insumo	00006111	SINAPI	SERVENTE DE OBRAS	Mão de Obra	H	1,0000000	11,11	11,11
Insumo	00037371	SINAPI	TRANSPORTE - HORISTA (COLETADO CAIXA)	Serviços	H	1,0000000	0,92	0,92

MO sem LS => 11,27 LS => 0,00 MO com LS => 11,27

Valor do BDI => 4,01 Valor com BDI => 20,60

	Código	Banco	Descrição	Tipo	Und	Quant.	Valor Unit	Total	
Composição	5914359	SICRO3	Transporte com caminhão basculante de 10 m³ - rodovia em leito natural		tkm	1,0000000	0,80	0,80	
A	Código	Banco	Equipamentos	Quantidade	Utilização		Custo Operacional		Custo Horário
					Operativa	Improdutiva	Operativa	Improdutiva	
Insumo	E9579	SICRO3	Caminhão basculante com capacidade de 10 m³ - 188 kW	1,0000000	1,00	0,00	191,1992	56,4567	191,1992

Custo Horário de Equipamentos => 191,1992

Custo Horário de Execução => 191,1992

Fator de Influencia da Chuva - FIC => 0,0469

Custo do FIC => 0,0360

Produção de Equipe => 249,0000

Custo Unitário de Execução => 0,7679

MO sem LS => 0,00 LS => 0,00 MO com LS => 0,00

Valor do BDI => 0,19 Valor com BDI => 0,99

	Código	Banco	Descrição	Tipo	Und	Quant.	Valor Unit	Total	
Composição	5914389	SICRO3	Transporte com caminhão basculante de 10 m³ - rodovia pavimentada		tkm	1,0000000	0,51	0,51	
A	Código	Banco	Equipamentos	Quantidade	Utilização		Custo Operacional		Custo Horário
					Operativa	Improdutiva	Operativa	Improdutiva	
Insumo	E9579	SICRO3	Caminhão basculante com capacidade de 10 m³ - 188 kW	1,0000000	1,00	0,00	191,1992	56,4567	191,1992

Custo Horário de Equipamentos => 191,1992

Custo Horário de Execução => 191,1992

Fator de Influencia da Chuva - FIC => 0,0000

Custo do FIC => 0,0000

Produção de Equipe => 373,5000

Custo Unitário de Execução => 0,5119

MO sem LS => 0,00 LS => 0,00 MO com LS => 0,00

Valor do BDI => 0,12 Valor com BDI => 0,63

	Código	Banco	Descrição	Tipo	Und	Quant.	Valor Unit	Total	
Composição	5914449	SICRO3	Transporte com caminhão carroceria de 15 t - rodovia em leito natural		tkm	1,0000000	0,79	0,79	
A	Código	Banco	Equipamentos	Quantidade	Utilização		Custo Operacional		Custo Horário
					Operativa	Improdutiva	Operativa	Improdutiva	
Insumo	E9592	SICRO3	Caminhão carroceria com capacidade de 15 t - 188 kW	1,0000000	1,00	0,00	188,3528	55,1077	188,3528

Custo Horário de Equipamentos => 188,3528

Custo Horário de Execução => 188,3528

Fator de Influencia da Chuva - FIC => 0,0469

Custo do FIC => 0,0355

Produção de Equipe => 248,5900

Custo Unitário de Execução => 0,7577

MO sem LS => 0,00 LS => 0,00 MO com LS => 0,00

Valor do BDI => 0,19 Valor com BDI => 0,98

	Código	Banco	Descrição	Tipo	Und	Quant.	Valor Unit	Total
Composição	5914479	SICRO3	Transporte com caminhão carroceria de 15 t - rodovia pavimentada		tkm	1,0000000	0,51	0,51

A	Código	Banco	Equipamentos	Quantidade	Utilização		Custo Operacional		Custo Horário
					Operativa	Improdutiva	Operativa	Improdutiva	
Insumo	E9592	SICRO3	Caminhão carroceria com capacidade de 15 t - 188 kW	1,0000000	1,00	0,00	188,3528	55,1077	188,3528

Custo Horário de Equipamentos => 188,3528

Custo Horário de Execução => 188,3528

Fator de Influencia da Chuva - FIC => 0,0000

Custo do FIC => 0,0000

Produção de Equipe => 372,8800

Custo Unitário de Execução => 0,5051

MO sem LS => 0,00 LS => 0,00 MO com LS => 0,00

Valor do BDI => 0,12 Valor com BDI => 0,63

	Código	Banco	Descrição	Tipo	Und	Quant.	Valor Unit	Total
Composição	90587	SINAPI	VIBRADOR DE IMERSÃO, DIÂMETRO DE PONTEIRA 45MM, MOTOR ELÉTRICO TRIFÁSICO POTÊNCIA DE 2 CV - CHI DIURNO. AF_06/2015	CHOR - CUSTOS HORÁRIOS DE MÁQUINAS E EQUIPAMENTOS	CHI	1,0000000	0,39	0,39
Composição Auxiliar	90582	SINAPI	VIBRADOR DE IMERSÃO, DIÂMETRO DE PONTEIRA 45MM, MOTOR ELÉTRICO TRIFÁSICO POTÊNCIA DE 2 CV - DEPRECIÇÃO. AF_06/2015	CHOR - CUSTOS HORÁRIOS DE MÁQUINAS E EQUIPAMENTOS	H	1,0000000	0,35	0,35
Composição Auxiliar	90583	SINAPI	VIBRADOR DE IMERSÃO, DIÂMETRO DE PONTEIRA 45MM, MOTOR ELÉTRICO TRIFÁSICO POTÊNCIA DE 2 CV - JUROS. AF_06/2015	CHOR - CUSTOS HORÁRIOS DE MÁQUINAS E EQUIPAMENTOS	H	1,0000000	0,04	0,04

MO sem LS => 0,00 LS => 0,00 MO com LS => 0,00

Valor do BDI => 0,09 Valor com BDI => 0,48

	Código	Banco	Descrição	Tipo	Und	Quant.	Valor Unit	Total
Composição	90586	SINAPI	VIBRADOR DE IMERSÃO, DIÂMETRO DE PONTEIRA 45MM, MOTOR ELÉTRICO TRIFÁSICO POTÊNCIA DE 2 CV - CHP DIURNO. AF_06/2015	CHOR - CUSTOS HORÁRIOS DE MÁQUINAS E EQUIPAMENTOS	CHP	1,0000000	1,88	1,88
Composição Auxiliar	90582	SINAPI	VIBRADOR DE IMERSÃO, DIÂMETRO DE PONTEIRA 45MM, MOTOR ELÉTRICO TRIFÁSICO POTÊNCIA DE 2 CV - DEPRECIÇÃO. AF_06/2015	CHOR - CUSTOS HORÁRIOS DE MÁQUINAS E EQUIPAMENTOS	H	1,0000000	0,35	0,35
Composição Auxiliar	90583	SINAPI	VIBRADOR DE IMERSÃO, DIÂMETRO DE PONTEIRA 45MM, MOTOR ELÉTRICO TRIFÁSICO POTÊNCIA DE 2 CV - JUROS. AF_06/2015	CHOR - CUSTOS HORÁRIOS DE MÁQUINAS E EQUIPAMENTOS	H	1,0000000	0,04	0,04
Composição Auxiliar	90584	SINAPI	VIBRADOR DE IMERSÃO, DIÂMETRO DE PONTEIRA 45MM, MOTOR ELÉTRICO TRIFÁSICO POTÊNCIA DE 2 CV - MANUTENÇÃO. AF_06/2015	CHOR - CUSTOS HORÁRIOS DE MÁQUINAS E EQUIPAMENTOS	H	1,0000000	0,27	0,27
Composição Auxiliar	90585	SINAPI	VIBRADOR DE IMERSÃO, DIÂMETRO DE PONTEIRA 45MM, MOTOR ELÉTRICO TRIFÁSICO POTÊNCIA DE 2 CV - MATERIAIS NA OPERAÇÃO. AF_06/2015	CHOR - CUSTOS HORÁRIOS DE MÁQUINAS E EQUIPAMENTOS	H	1,0000000	1,22	1,22

MO sem LS => 0,00 LS => 0,00 MO com LS => 0,00

Valor do BDI => 0,45 Valor com BDI => 2,33

	Código	Banco	Descrição	Tipo	Und	Quant.	Valor Unit	Total
--	--------	-------	-----------	------	-----	--------	------------	-------

Composição	90582	SINAPI	VIBRADOR DE IMERSÃO, DIÂMETRO DE PONTEIRA 45MM, MOTOR ELÉTRICO TRIFÁSICO POTÊNCIA DE 2 CV - DEPRECIÇÃO. AF_06/2015	CHOR - CUSTOS HORÁRIOS DE MÁQUINAS E EQUIPAMENTOS	H	1,0000000	0,35	0,35	
Insumo	00013896	SINAPI	VIBRADOR DE IMERSAO, DIAMETRO DA PONTEIRA DE *45* MM, COM MOTOR ELETRICO TRIFASICO DE 2 HP (2 CV)	Equipamento	UN	0,0001280	2.736,11	0,35	
				MO sem LS =>	0,00	LS =>	0,00	MO com LS =>	0,00
				Valor do BDI =>	0,08	Valor com BDI =>		0,43	

	Código	Banco	Descrição	Tipo	Und	Quant.	Valor Unit	Total	
Composição	90583	SINAPI	VIBRADOR DE IMERSÃO, DIÂMETRO DE PONTEIRA 45MM, MOTOR ELÉTRICO TRIFÁSICO POTÊNCIA DE 2 CV - JUROS. AF_06/2015	CHOR - CUSTOS HORÁRIOS DE MÁQUINAS E EQUIPAMENTOS	H	1,0000000	0,04	0,04	
Insumo	00013896	SINAPI	VIBRADOR DE IMERSAO, DIAMETRO DA PONTEIRA DE *45* MM, COM MOTOR ELETRICO TRIFASICO DE 2 HP (2 CV)	Equipamento	UN	0,0000151	2.736,11	0,04	
				MO sem LS =>	0,00	LS =>	0,00	MO com LS =>	0,00
				Valor do BDI =>	0,00	Valor com BDI =>		0,04	

	Código	Banco	Descrição	Tipo	Und	Quant.	Valor Unit	Total	
Composição	90584	SINAPI	VIBRADOR DE IMERSÃO, DIÂMETRO DE PONTEIRA 45MM, MOTOR ELÉTRICO TRIFÁSICO POTÊNCIA DE 2 CV - MANUTENÇÃO. AF_06/2015	CHOR - CUSTOS HORÁRIOS DE MÁQUINAS E EQUIPAMENTOS	H	1,0000000	0,27	0,27	
Insumo	00013896	SINAPI	VIBRADOR DE IMERSAO, DIAMETRO DA PONTEIRA DE *45* MM, COM MOTOR ELETRICO TRIFASICO DE 2 HP (2 CV)	Equipamento	UN	0,0001000	2.736,11	0,27	
				MO sem LS =>	0,00	LS =>	0,00	MO com LS =>	0,00
				Valor do BDI =>	0,06	Valor com BDI =>		0,33	

	Código	Banco	Descrição	Tipo	Und	Quant.	Valor Unit	Total	
Composição	90585	SINAPI	VIBRADOR DE IMERSÃO, DIÂMETRO DE PONTEIRA 45MM, MOTOR ELÉTRICO TRIFÁSICO POTÊNCIA DE 2 CV - MATERIAIS NA OPERAÇÃO. AF_06/2015	CHOR - CUSTOS HORÁRIOS DE MÁQUINAS E EQUIPAMENTOS	H	1,0000000	1,22	1,22	
Insumo	00002705	SINAPI	ENERGIA ELETRICA ATE 2000 KWH INDUSTRIAL, SEM DEMANDA	Material	KW/H	1,2500000	0,98	1,22	
				MO sem LS =>	0,00	LS =>	0,00	MO com LS =>	0,00
				Valor do BDI =>	0,29	Valor com BDI =>		1,51	

Total sem BDI	2.424.333,64
Total do BDI	575.435,48
Total Geral	2.999.769,12

 LUCAS HANIEL AIRES FRANCO
 ENGENHEIRO CIVIL CREA Nº 0000025674TDPA PA